



SAJÓSZENTPÉTER VÁROS TELEPÜLÉSRENDEZÉSI ESZKÖZEINEK FELÜLVIZSGÁLATA HELYZETÉRTÉKELŐ MUNKARÉSZEK

ALÁÍRÓLAP

2. SAJÓSZENTPÉTER VÁROS TELEPÜLÉSRENDEZÉSI ESZKÖZEINEK FELÜLVIZSGÁLATA

Vezető településtervező:



Lautner Emőke
TT-1-05-0079

Vezető településtervező:

Paksi Szilvia
TT/1 01-2592) -

Közlekedés- és víziközmű tervező:

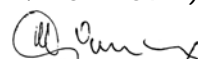

Dr. Vincze János
KÉ-T, K1d-1, VZ-T /05-0506
NÓVIA KFT.

Tájrendezés és környezetalakítás:

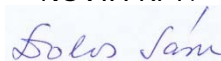

Berkes Csilla
TK-05-0018/08
Kertalkotók Kft



Berkes Csilla
K-2-05-0439/2006.
ARCHIGREEN Kft.

Gáz közmű tervező:



Tóth Péter

Elektromos tervező:

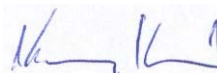

Kozaróczy Kornél
TE-T/05-0052

Hírközlés tervező:



Csótai István
TH-T/05-0267



Lautner Emőke
Ügyvezető
LA-URBE KFT.

Miskolc, 2015. május hó

TARTALOMJEGYZÉK

SAJÓSZENTPÉTER VÁROS TELEPÜLÉSRENDEZÉSI ESZKÖZEINEK FELÜLVIZSGÁLATA

ALÁÍRÓLAP.....	2
TARTALOMJEGYZÉK	3
2. HELYZETÉRTÉKELÉS	5
2.1 A HELYZETELEMZÉS EREDMÉNYEINEK ÉRTÉKELESE	5
2.1.1 TELEPÜLÉSHÁLÓZATI ÖSSZEFÜGGÉSEK, A TELEPÜLÉS HELYE A TELEPÜLÉSHÁLÓZATBAN, TÉRSÉGI KAPCSOLATOK.....	5
ÖSSZEGZÉS	5
JAVASLAT	5
1.2 A TERÜLETFEJLESZTÉSI DOKUMENTUMOKKAL VALÓ ÖSSZEFÜGGÉSEK.....	5
ÖSSZEGZÉS	5
JAVASLAT	6
2.1.2 A TERÜLETRENDEZÉSI TERVEKKEL VALÓ ÖSSZEFÜGGÉSEK.....	7
ÖSSZEGZÉS	7
JAVASLAT	7
2.1.3 A HATÁLYOS TELEPÜLÉSSZERKEZETI TERV MEGÁLLAPÍTÁSAI, MEGVALÓSULT ÉS MEG NEM VALÓSULT ELEMEI	8
ÖSSZEGZÉS	8
JAVASLAT	9
2.1.4 A TELEPÜLÉS TÁRSADALMA	9
ÖSSZEGZÉS	9
2.1.5 A TELEPÜLÉS HUMÁN INFRASTRUKTÚRÁJA	13
ÖSSZEGZÉS	13
2.1.6 A település gazdasága	16
2.1.7 A táji és természeti adottságok.....	18
ÖSSZEGZÉS:	18
JAVASLAT	18
Tájhasználat megtartását/visszaállítását szolgáló fejlesztések.....	18
Védett értékek fennmaradását szolgáló fejlesztések	19
Konfliktusok kezelése	20
2.1.8 Környezetvédelem.....	20
2.1.9 Zöldfelületi rendszer	29
ÖSSZEGZÉS:	29
JAVASLAT	30
	3

2.2. VÁROSRESZEK LEHATÁROLÁSA	41
2.3. AZ ELŐZETES TÁJÉKOZTATÁSI SZAKASZ KIÉRTÉKELÉSE	48
2.3.1 Az államigazgatási szervek előzetes tájékoztatási szakaszban adott véleményei 48	
2.3.2 A szomszédos önkormányzatok és a BAZ Megyei Önkormányzat előzetes tájékoztatási szakaszban adott véleményei	51
2.3.3 Az államigazgatási szervek előzetes tájékoztatási szakaszban adott véleményei a környezeti vizsgálat tematikájára vonatkozóan.....	51
2.3.4 Hírközlési adatszolgáltatás.....	52

2. HELYZETÉRTÉKELEÉS

2.1 A HELYZETELEMZÉS EREDMÉNYEINEK ÉRTÉKELESE

2.1.1 TELEPÜLÉSHÁLÓZATI ÖSSZEFÜGGÉSEK, A TELEPÜLÉS HELYE A TELEPÜLÉSHÁLÓZATBAN, TÉRSÉGI KAPCSOLATOK

ÖSSZEGZÉS

A város a 26-os számú főközlekedési út egyik csomóponti elemeként a Miskolc-Ózd tengelyen elhelyezkedve jelentős tranzitforgalmat bonyolít le. Az Edelény irányába ágazó 27-es főközlekedési útvonal, illetve az ebből adódó csomóponti helyzet olyan térszervező hatású, melynek minél jobb kihasználása kedvező a város számára. A város, mint a Pityalatty-völgy kapuja jelentős szerepet tölt be az itt lévő hat település társadalmi, gazdasági életében, elsősorban közigazgatási, humán-infrastrukturális, lakossági és intézményi szolgáltatások biztosításával.

Sajószentpéter térségi kapcsolataiban jelentős változás következett be 2013. január 1-től: a területfejlesztési struktúrában a korábbi kistérségek helyébe lépő járási rendszerben a miskolci kistérség helyett a kazincbarcikai járás részévé vált.

Sajószentpéter város a kötelező önkormányzati feladatainak ellátásához Társulásokba szerveződött a szomszédos települések önkormányzataival

JAVASLAT

Sajószentpéter város szerepkörének megőrzésével és megerősítésével megújuló, kedvezően élhető, fokozottan vonzó, lakható, komfortos, fenntartható várossá fejlődjön az agglomeráció és a környező térségek, tájegységek találkozásánál

- lakónépességének megtartásával
- mikrotérségi szerepkörének fejlesztésével
- súlyponti pozícióit erősítő közlekedés földrajzi helyzetével
- a Borsodi Ipari Tengelyen történő elhelyezkedésével
- a gazdasági potenciáljának erősítésével
- a foglalkoztatás növekedésével
- az egyensúlyra törekvő, kiegyensúlyozott településfejlesztéssel

1.2 A TERÜLETFEJLESZTÉSI DOKUMENTUMOKKAL VALÓ ÖSSZEFÜGGÉSEK

ÖSSZEGZÉS

A városnak a fejlesztési elképzeléseihez szükséges figyelembe vennie az országos és megyei fejlesztési koncepciókat és irányelveket.

Sajószentpéter térségi kapcsolataiban jelentős változás következett be 2013. január 1-től: a területfejlesztési struktúrában a korábbi kistérségek helyébe lépő járási rendszerben a miskolci kistérség helyett a kazincbarcikai járás részévé vált.

Sajószentpéter város a kötelező önkormányzati feladatainak ellátásához Társulásokba szerveződött a szomszédos települések önkormányzataival

A nemzeti és a területi szintű fejlesztéspolitikai dokumentumok adják a keretét a helyi fejlesztési programoknak. A helyi szintű tervezéskor elengedhetetlen a magasabb szintű programok, koncepciók áttekintése, a kapcsolódási pontok feltárása.

Sajószentpéter 290/2014. Korm. rendelet szerinti helyzete

Az egyes járások fejlettségének mérését a 290/2014. Kormányrendelet új paraméterek alapján végezte el, amely szerint a járások területi fejlettség alapján történő besorolásánál

a társadalmi és demográfiai, lakás és életkörülmények, helyi gazdaság és munkaerő-piaci, valamint infrastruktúra és környezeti mutatókból (négy mutatócsoport) képzett komplex mutatót kell figyelembe venni.

A komplex mutató alapján a 65.024 lakosság számú Kazincbarcikai járás 198 járásból – emelkedő sorrendben – a 95. kedvezményezett besorolású járás.

JAVASLAT

A nemzeti és a területi szintű fejlesztéspolitikai dokumentumok adják a keretét a helyi fejlesztési programoknak. A helyi szintű tervezéskor elengedhetetlen a magasabb szintű programok, koncepciók áttekintése, a kapcsolódási pontok feltárása. A készülő Településfejlesztési koncepció célrendszerénél ezeknek az elveknek a figyelembe vétele szükséges, mert a külső források megszerzésének fontos feltétele az elvek alkalmazása. Ezért a település jövőképét és a hozzá tartozó a célrendszer négy átfogó célját az alábbiak szerint javasoljuk meghatározni:

Átfogó gazdasági cél

A gazdaság élénkítése, a helyi gazdaság erősítése, a foglalkoztatás bővítése, szabad vállalkozási zóna kialakítása

El kell érni, hogy Sajószentpéter város, részben a kistérségi feladat ellátási és koordinációs szerepkörének erősödésével, részben a gazdasági potenciáljának növekedésével, a népességének megtartása mellett, fokozottan vonzó, lakható, komfortos, fenntartható várossá váljon.

Átfogó társadalmi cél

Az életminőség javítása

Erősödjön a város népesség megtartó ereje, javuljon az életminősége és egészségi állapota, erősödjön az identitása, társadalmi befogadó képessége és szociális biztonsága.

Átfogó fizikai fejlesztési cél

Az épített környezet fejlesztésével megújuló városszerkezet, vonzó települési környezet kialakítása

A közlekedési infrastruktúra fejlesztése

Városrészek arányos fejlesztésével

Az intézményi infrastruktúra további fenntartható fejlesztésével

Átfogó táji, természeti célok

Fenntartható, környezetbarát és energiatudatos elvek érvényesítése a településfejlesztésben

Szűnjön meg a város korábbi tervekben kijelölt, aránytalan szétterülése, mely összhangban van a fenntartható város elvével.

Erősödjön a város zöldterületi rendszere,

Az energiatudatos elvek alkalmazása elősegíti az energia hatékonyság növelését, a megújuló energiahasználat elterjesztését.

Különös szerepe lehet a környezetbarát közlekedési módok támogatásának, mely részben a tömegközlekedés alternatív lehetőségeinek ad teret, illetve a kerékpáros közlekedés fejlesztésével a települések, illetve a településrészek közötti elérhetőséget javítja.

A környezeti elemek állapotának javításával és a környezetkárosítással érintett területek kármentesítésével a környezetterhelés csökken.

A Sajó folyó árvízvédelmének javításával, valamint a hullámtér kezelési tervének magalkotásával az elkerülő út tervezett megépítésével összhangban javul a város árvízvédelmi helyzete és biztonsága.

Az élővízfolyások ökológiai állapotának javítása nemcsak a vízrendezési kérdések megoldásában játszik jelentős szerepet, de a zöldterületi rendszer fejlesztésével párhuzamosan a városi környezetminőség javulását is eredményezheti.

2.1.2 A TERÜLETRENDEZÉSI TERVEKKEL VALÓ ÖSSZEFÜGGÉSEK

ÖSSZEGZÉS

Sajószentpéter városát az Országos Területrendezési Terv és a Borsod Abaúj Zemplén Megyei Területrendezési terv érinti.

Az Országos Területrendezési Terv 2014.január1-én hatályba lépő változata bizonyos esetekben felülírhatja a hatályos Borsod Abaúj Zemplén Megyei Területrendezési terv előírásait, így fokozott figyelemmel kell eljárni az államigazgatási szervek adatszolgáltatásai alapján az egyes térségi övezetek lehatárolásánál.

OTRT

Sajószentpéter város igazgatási területét az OTRT döntően Vegyes használatú térségbe, Mezőgazdasági térségbe és kisebb mértékben Vízgazdálkodási térségbe sorolja.

A települési térsége 500-750 ha közötti területű.

Az országos jelentőségű műszaki infrastruktúra hálózatok és egyedi építmények tekintetében az alábbiak érintik Sajószentpéter város igazgatási területét:

Főútvonal, Egyéb országos törzshálózati vasúti pálya

Földgáz szállító vezeték, Termékvezeték, 400kV-os átviteli hálózat távvezeték eleme

Az igazgatási terület az alább felsorolt övezetekkel érintett:

- Országos ökológiai hálózat övezete
- Kiváló termőhelyi adottságú erdőterület övezete
- Tájképvédelmi szempontból kiemelten kezelendő terület övezete
- Országos vízminőség-védelmi terület övezete
- Nagyvízi meder területének övezete

BAZ MEGYEI TERÜLETRENDEZÉSI TERV

Sajószentpéter város igazgatási területét a BAZ Megyei Térségi szerkezeti tervdöntően Vegyes használatú térségbe, Mezőgazdasági térségbe és kisebb mértékben Erdőgazdálkodási és Vízgazdálkodási térségbe sorolja.

A Városias települési térsége mutatja az önálló települési egységeket és a tervezett fejlesztéseket.

A műszaki infrastruktúra hálózatok és egyedi építmények tekintetében az alábbiak érintik Sajószentpéter város igazgatási területét:

Főútvonal tervezett térségi jelentőségű híddal, Térségi jelentőségű mellékút, Térségi jelentőségű kerékpár út

Egyéb országos törzshálózati vasúti pálya

Földgáz szállító vezeték, Térségi szénhidrogén hálózat, 400kV-os átviteli hálózati távvezeték elemei.

JAVASLAT

A Településrendezési Eszközök teljes körű felülvizsgálata során a magasabb rendű terveknek való megfelelést biztosítani szükséges. Ehhez az adatszolgáltatásokat az előzetes tájékoztatási eljárás során az államigazgatási szervek biztosították.

A Polgármesteri Hivatal kiegészítő adatszolgáltatásokat kért a Központi Statisztikai Hivaltól a legfrissebb szegregációs adatokról, melyek jelenleg még nem érkeztek meg.

A Polgármesteri Hivatal szintén kiegészítést kért az Észak-magyarország Vízügyi igazgatóságtól, melyet Vízügyi szakvélemény formájában dokumentáltak.

A Településrendezési eszközök készítése során a Táj és természetvédelmi valamint az épített környezet védelmére vonatkozó előírásokat figyelembe kell venni és összhangba kell hozni a településfejlesztési elképzelések.

Ezzel kapcsolatosan konfliktust nem látunk, veszélyt jelenthet azonban az újonnan beépítésre szánt területek kijelölése esetében az átlagosnál magasabb aranykorona értékű termőföldek más rendeltetésre történő hasznosítása.

2.1.3 A HATÁLYOS TELEPÜLÉSSZERKEZETI TERV MEGÁLLAPÍTÁSAI, MEGVALÓSULT ÉS MEG NEM VALÓSULT ELEMEI

ÖSSZEGZÉS

Rögzíthetjük, hogy a korábbi szakmai gyakorlat alapján a városok versenyében az egyes települések úgynevezett „**kínálati**” Településfejlesztési Konceptiókat, Településszerkezeti és Szabályozási terveket készítettek. Ez azt jelenti, hogy nagyarányú zöldmezős fejlesztési területeket jelöltek ki szinte a területhasználat minden rendeltetésében, úgy, hogy azokat nem támasztották alá sem népességi, sem egyéb fejlesztési adatok. Az így készített Településrendezési tervek **fejlesztés centrikusak** voltak, szinte minden alapot nélkülözve.

A jelenlegi területfejlesztési és területrendezési elvek a **fenntartható fejlődés elvét** tükrözik, és megfelelő elemzések után kialakított adatbázisokon alapulnak.

Ez nem jelenti azonban azt, hogy a Településrendezési Eszközök nem tartalmazhatnak zöldmezős fejlesztési területeket, hiszen Sajószentpéter esetében a térségi szerepkörből és a megközelíthetőség várható javításából továbbra is szükség van fejlesztési területek kijelölésére, de csak a legszükségesebb mértékben, illetve tartalék területként.

Meg kell jegyeznünk, hogy egyes fejlesztési elképzelések a városi hatáskörön kívül esnek, úgymint például az állami főutak fejlesztése, illetve a gazdasági célú beruházások is.

Ennek tükrében tekintsük át a korábbi, kínálati Településszerkezeti terv egyes elemeit.

Hálózati elemek

A Településszerkezeti terv tervezett **hálózati fejlesztési elemei** közül, - ami döntően a 26- os országos főútvonal megépítését, valamint annak visszakötését a 26- os számú országos főútvonalba és kapcsolódó beruházásait tartalmazta- sajnos semmi nem valósult meg.

- Elmaradt a 26- os főút elkerülő szakaszának megépítése
- Elmaradt a 26- os főútvonal visszakötése a meglévő 26- os főútvonalba
- Elmaradt a Gábor Áron és Árpád utcák közötti tömb áttörés megvalósítása, mely a Kálvin tér forgalom csillapítását jelentené.
- Az elmaradt lakóterület fejlesztések miatt elmaradt az Alacskai út Berentéhez történő átkötése

Területfelhasználási elemek

A településszerkezeti terv területfelhasználási elemei közül az alábbi jelentős fejlesztéseket irányozták elő:

Lakóterületek, Településközponti vegye, gazdasági és különleges területek:

- A város délnyugati részén a Parasznya felé vezető út környezetében nagyarányú kertvárosias lakóterületek kerültek kijelölésre, melyek fejlesztésére nem került sor. A lakóterület fejlesztés ütközik az elektromos távvezeték hálózattal, azok nyomvonalához nem igazodik.
- A városközpont közvetlen környezetében a jelenleg kertvárosias lakóterületek rendeltetését kisvárosias lakóterületté kívánták fejleszteni, a sport és rekreációs területfejlesztésével együtt, ami nem valósult meg.
- A településrészek összeépítését szolgáló tervezett gazdasági és lakóterületi fejlesztések nem valósultak meg
- A Városközponthoz csatlakozóan a hagyományos, történeti településmag tömbfeltárásaival megvalósítani kívánt fejlesztések nem valósultak meg
- A körforgalmú csomópont környezetében tervezett lakó és gazdasági fejlesztések nem valósultak meg.
- A város keleti kapujában tervezett iparterületi fejlesztés nem valósult meg

- Az Ibolya telep lakó és gazdasági területeinek fejlesztése nem valósult meg.
- A Fecskeszög városrésznél tervezett sport és rekreációs terület nem valósult meg

A város délnyugati részé tervezett falusias lakóterület fejlesztés nem valósult meg

Megállapítható, hogy a Településszerkezeti tervben előírányzott településszerkezeti hálózati és területfelhasználási elemekből a zöldmezős fejlesztések közül szinte semmi nem valósult meg, azonban a város a belső területein az intézményrendszerben és a közterületek fejlesztésében óriási eredményeket ért el.

Ez is jelzi azt, hogy a korábbi Településszerkezeti terv úgynevezett „kínálati” terv volt.

JAVASLAT

Tekintettel arra, hogy a város demográfiai helyzete nem alakult kedvezően, valamint a közlekedési infrastruktúrafejlesztések is elmaradtak a várakozásoktól, valamint a belső megközelítési viszonyok sem javultak jelentősen és a gazdaságfejlesztés területei sem valósultak meg, a kínálati zöldmezős területek erős visszafogására van szükség.

Ezért a város korábban beépítésre javasolt területeinek túlzott fejlesztései helyett **a fenntartható város jövőképe kell, hogy érvényesüljön** oly módon, hogy a városnak azért maradjanak fejleszthető, elsősorban gazdasági területei, és kisebb arányban lakóterületi fejlesztésekre is legyen lehetőség.

2.1.4 A TELEPÜLÉS TÁRSADALMA

ÖSSZEGZÉS

Demográfia népesség,

- A miskolci agglomeráció térségközpontot – Miskolc városát - körülvevő legnépesebb településének **Sajószentpéternek az állandó lakossága** a KSH adatai szerint 1997 évi **14.153 főről**, 2006 évre **13.653 főre csökkent az IVS megállapításai szerint, és sajnos ez a csökkenés nem állt meg. A 2010- es népszámlálási adatok alapján** a lakosság szám tovább csökkent **12364 főre**. Az elmúlt 4 év eltelt időszakában meg állt a lakosság csökkenése, a 2014 évi adatok szerint a lakosság szám **12740 fő**.
- A lakosság számának csökkenésében jelentős szerepet játszik a születések és halálozások negatív egyenlege, valamint a **fokozottabb mértékű elvándorlás**.
- A városban az el-és odavándorlások számának negatív egyenlege 2002 és 2006 év között átlagosan 100 fő/év, az öt év alatt összesen 507 fő volt.

Ez a tendencia 2000 és 2013 között sem javult, az vándorlási különbözet ebben az időszakban elérte összesen 651 főt. Tény, hogy Sajószentpéter város vonatkozásában az elvándorlás egyenlege meghaladja a régió átlagát, de a megyei átlagnál is kedvezőtlenebb.

A vitalitási index a 2011- es KSH adatok szerint romlott, hiszen a 2579 60 év feletti lakosra mintegy 1926 fő gyermekkorú jut, a 100 időskorúra jutó gyermekek száma 72 fő, erős csökkenést mutat.

- **A munkanélküliség és foglalkoztatás** tekintetében megállapítható, hogy a város munkanélküliségi rátája jelentősen meghaladja mind az országos, mind a megyei átlagot, bár a 2011 évi adatok szerint a megyei átlag alatt van, annak mértéke rendkívül aggasztó, és közel 14% mértékű

- **Az álláskeresők iskolai végzettség szerinti megoszlása** tekintetében megállapítható, hogy az álláskeresők között az alacsony iskolai végzettségűek aránya a legnagyobb, mely Sajószentpéter város esetében követi az országos és megyei arányokat, attól jelentősen nem tér el. Sajószentpéteren az alacsony iskolai végzettségű álláskeresők aránya növekvő tendenciát mutat.
- **Az ingázók száma** tekintetében megállapítható, hogy a helyben dolgozók aránya 10 év alatt kismértékben nőtt, de alapjában véve nem változott, mintegy 60 fővel nőtt
- **A jövedelmi viszonyok** tekintetében megállapítható, hogy a városban a rendszeres munkajövedelemmel nem rendelkezők aránya a megfelelő korúakon (15-59 év) belül 2001-ben 10,7 % volt, 2011 - ben 13,9, tehát nőtt az arány. Az országos adatokhoz viszonyítva az értékek jóval magasabbak, a megyei adatokhoz képest 2011 ben alig van eltérés.

Térbeli-társadalmi rétegződés, konfliktusok, érdekviszonyok

Sajószentpéter város Polgármesteri Hivatala adatszolgáltatást kért a Központi Statisztikai Hivaltaltól a szegregátumokkal kapcsolatosan.

Az adatkérés részeként a KSH a 2011-es népszámlálás adatai alapján elvégezte a településen található szegregátumok lehatárolását. A lehatárolás a 314/2012-es Kormányrendelet 10. mellékletében meghatározott szegregációs mutató alapján történt. A szegregációs mutatót a 2011-es népszámlálási adatokból állították elő. A 314/2012-es Kormányrendeletben foglaltak szerint azon területek tekinthetők szegregátumnak, ahol a legfeljebb általános iskolai végzettséggel rendelkezők és a rendszeres munkajövedelemmel nem rendelkezők aránya az aktív korúakon (15-59 év) belül eléri, illetve meghaladja az adott településtípusokra vonatkozó határértéket.

A térképek a település belterületén található szegregátumokat jelenítik meg. A külterületen található szegregátumokat a térképek nem jelölik, de ilyen külterületi lakott helyek nincsenek Sajószentpéteren.

A térképek olyan területeket is megjelenítenek, amelyek eleget tesznek ugyan a szegregációs mutató kritériumának, de alacsony népességszámuk, vagy intézeti háztartásban élők (pl.: kollégium, idősek otthona, hajléktalan szálló) miatt mégsem tekinthetők valódi szegregátumoknak.

A megküldött térképeken bekarikázták azokat a területeket, amelyeken a magánháztartásokban élők száma meghaladja az 50 főt. Ezen területekről szegregátumként kartogramot készítettek, így a szegregációs területek pontosan beazonosíthatóak.

A KSH adatszolgáltatása két áttekintő kartogramot tartalmazott, amely jelzi, hogy a településen belül mely területek felelnek meg a szegregátum és a szegregációval veszélyeztetett terület kritériumának.

Az egyik áttekintő kartogramon a szegregációs mutató 35%, illetve a fölötti értéket vesz fel. Ez a térkép azt is mutatja, hogy melyek azok a területek, ahol a szegregációs mutató 30-34%, az ilyen területek szegregáció szempontjából veszélyeztetett területnek számítanak. (Jelmagyarázat: a szegregációs mutató térképen jelzett értékeit a következő színek jelölik: 0-29% = szürke, 30-34%=világoszöld, 35-100%=sötétzöld)

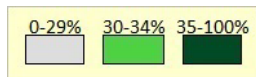
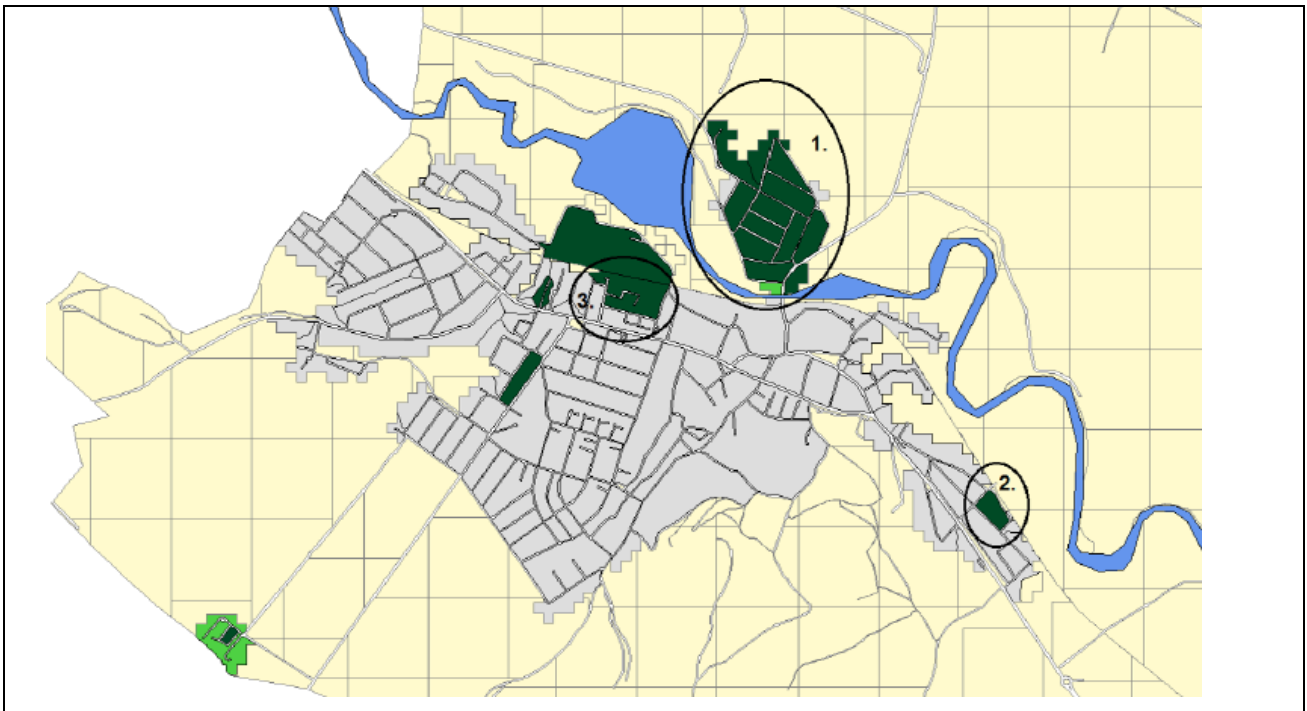

A másik áttekintő kartogram a szegregációs mutató 29%-os határértéke mellett együttesen mutatja a szegregátumokat és a szegregációval veszélyeztetett területeket. (Jelmagyarázat: a szegregációs mutató térképen jelzett értékeit a következő színek jelölik: 0-29%= szürke, 30-100%=lila)

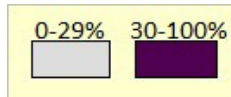
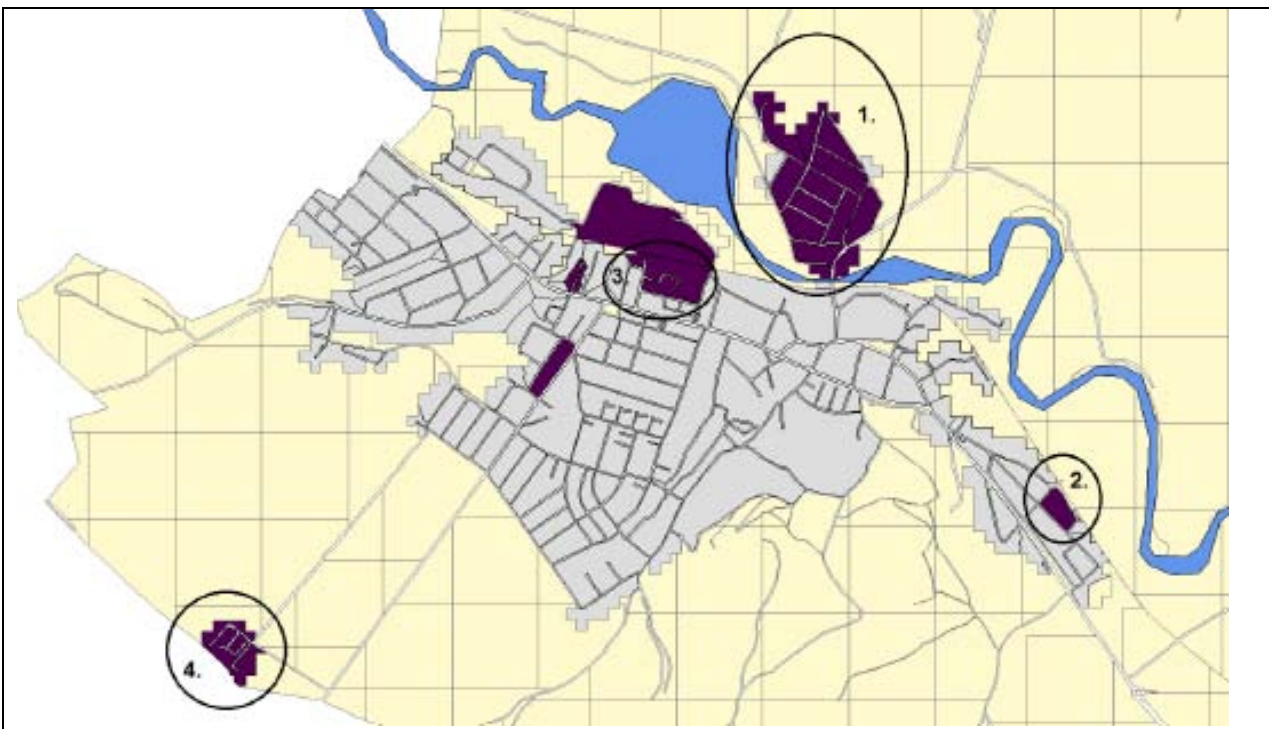

Az adatszolgáltatások alapján négy szegregátumot különíthetünk el a városterületén.

1. számú szegregációs terület: **Fecskeszög** (Bartók Béla u.-töltés –Wesselényi u.-Váci Mihály út)
2. számú szegregációs terület: **Daru utca** és környezete-(Gyöngyvirág u. – Csurgai u.)
3. számú szegregációs terület: **Somogyi Béla** utca és környezete
4. számú szegregációs terület: **Újbányatelep** (külterület)

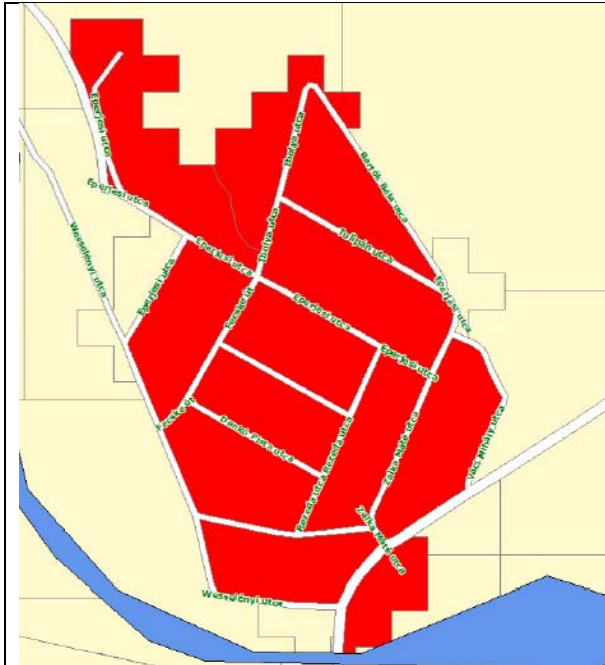

Fecskeszög 35% fölötti

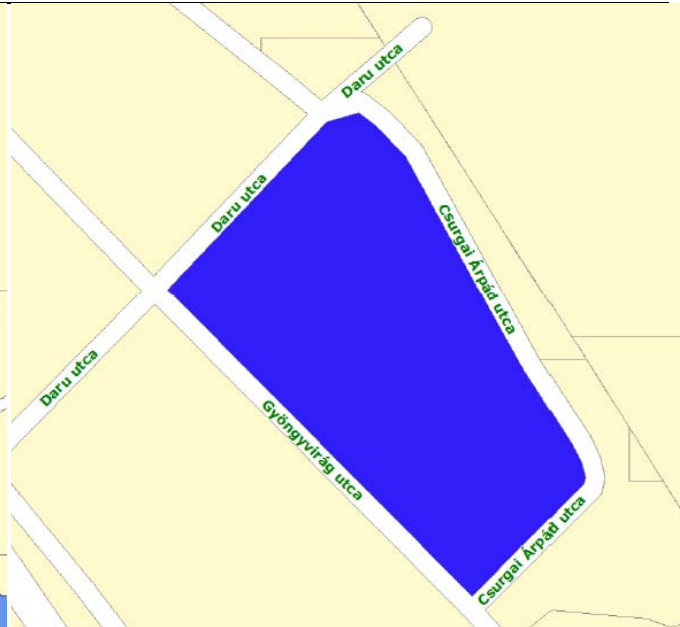

Daru utca 35% fölötti



Somogyi Béla utca 35% fölötti

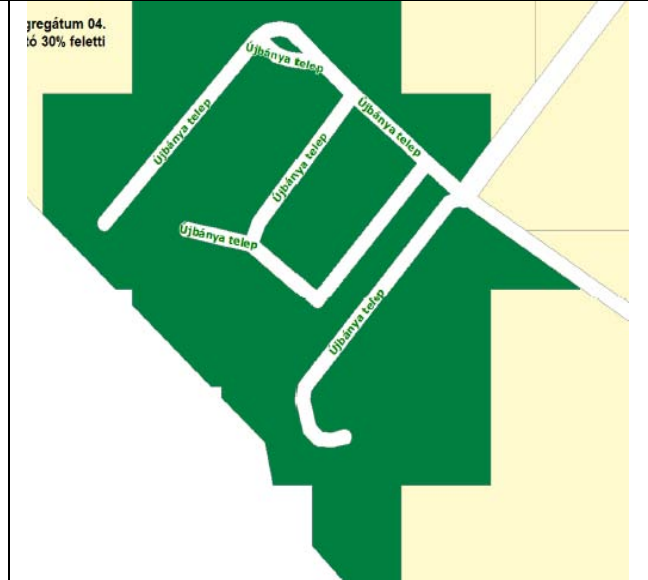

Újbányatelep 30 % fölötti

Megállapítható, hogy a 2008 évi adatokhoz képest egy új szegregátum alakult ki a Somogyi Béla út és Semmelweis út környezetében, melyet korábban csak előre jeleztek.

A szegregációs mutató (legfeljebb általános iskolai végzettséggel rendelkezők és rendszeres munkajövedelemmel nem rendelkezők aránya az aktív korúakon belül) értéke az érintett területen 30% feletti és a területen élő népesség száma eléri az 50 főt.

Sajószentpéter - szegregátumainak lehatárolásai.

1. Szegregátum

Eperjesi u. - belterületi határ - Bartók B. u. - Eperjesi u. - Váci M. u. - Sajó - Wesselényi u - Munkácsi M. u. – Wesselényi u

2. Szegregátum

Daru u. - Csurgai Á. u. – Gyöngyvirág u

3. Szegregátum

Vasút - Bercsényi u. - Semmelweis u. - Somogyi Béla u

4. Szegregátum

Újbányatelep, egyéb belterület

Meg kell említeni azt, hogy a KSH adatokon kívül az egyes szegregátumok műszaki állapota is jelentőséggel bír a társadalmi adatok mellett. Kiemelhetjük itt Újbányatelep és Fecskeszög városrészeket, ahol a lakókörnyezet műszaki állapota kritikus. Újbányatelepen a teljes terület, Fecskeszög esetében az északkeleti területek.

JAVASLAT

A Település társadalmával kapcsolatos **kiemelt célként az életminőség javítását** határozhatjuk meg.

A város népességének várható növekedésével jelenleg nem lehet számolni, részben területi, részben gazdasági korlátok miatt sem. Az azonban lényeges kérdés, hogy a település lakosságának összetétele hogyan alakul, mennyiben sikerül a várost komfortos, rendezett lélettérre fejleszteni, jó közlekedési kapcsolatot kialakítani.

Fontos hogy a város csomóponti szerepét kihasználva erősítse térségi szerepkörét, és a gazdasági fejlődés mellett intézményi korszerűsítéseket is végrehajtsa, annak érdekében, hogy a fejlesztések koncentráltan, és szakmailag megalapozottan történjenek.

Külön kell említést tenni arról, hogy a szegregált településrészek fejlődésében csak hosszabb távon és jelentős koncentráció mellett várható kedvező javulás, pozitív irányú elmozdulás.

Társadalmi befogadás, szociális biztonság erősítése érdekében fontos a hátrányos helyzetű rétegek – elsősorban a roma nemzetiséghez tartozó lakosság – felzárkóztatása érdekében az érintett területeken szociális rehabilitációs programokat végrehajtani, az infrastrukturális helyzetet javítani, munkalehetőségeket biztosítani, vagyis a további leszakadásukat mielőbb meggátolni.

Az életminőség javításának kiemelkedő eszköze a hagyományőrzés és az identitáserősítés is. Ennek keretében fokozott figyelmet kell fordítani a települési értékvédelemre, mind a településszerkezeti, mind az építészeti, mind a táji értékek megőrzésére.

Erősödjön a város népesség megtartó ereje, javuljon az életminősége és egészségi állapota, erősödjön az identitása, társadalmi befogadó képessége és szociális biztonsága.

2.1.5 A TELEPÜLÉS HUMÁN INFRASTRUKTÚRÁJA

ÖSSZEGZÉS

Kötelező és önként vállalt feladatok ellátása

Kötelező feladatok

Az önkormányzatok által ellátandó **kötelező feladatok** körét korábban az Helyi önkormányzatokról szóló 1990. évi LXV. törvény, 2012 évtől pedig a Magyarország önkormányzatairól szóló 2011. évi CLXXXIX. törvény 13. §-a határozza meg:

13. § (1) A helyi közügyek, valamint a helyben biztosítható közfeladatok körében ellátandó helyi önkormányzati feladatok különösen:

1. településfejlesztés, településrendezés;
2. településüzemeltetés (köztemetők kialakítása és fenntartása, a közvilágításról való gondoskodás, kéményseprő-ipari szolgáltatás biztosítása, a helyi közutak és tartozékainak kialakítása és fenntartása, közparkok és egyéb közterületek kialakítása és fenntartása, gépjárművek parkolásának biztosítása);
3. a közterületek, valamint az önkormányzat tulajdonában álló közintézmény elnevezése;
4. egészségügyi alapellátás, az egészséges életmód segítését célzó szolgáltatások;
5. környezet-egészségügy (köztisztaság, települési környezet tisztaságának biztosítása, rovar- és rágcsálóirtás);
6. óvodai ellátás;
7. kulturális szolgáltatás, különösen a nyilvános könyvtári ellátás biztosítása; filmszínház, előadó-művészeti szervezet támogatása, a kulturális örökség helyi védelme; a helyi közművelődési tevékenység támogatása;
8. szociális, gyermekjóléti szolgáltatások és ellátások;
9. lakás- és helyiséggazdálkodás;
10. a területén hajléktalanná vált személyek ellátásának és rehabilitációjának, valamint a hajléktalanná válás megelőzésének biztosítása;
11. helyi környezet- és természetvédelem, vízgazdálkodás, vízkárelhárítás;
12. honvédelem, polgári védelem, katasztrófavédelem, helyi közfoglalkoztatás; 14. a kistermelők, őstermelők számára - jogszabályban meghatározott termékeik - értékesítési lehetőségeinek biztosítása, ideértve a hétvégi árusítás lehetőségét is;
15. sport, ifjúsági ügyek;
16. nemzetiségi ügyek;
17. közreműködés a település közbiztonságának biztosításában;
18. helyi közösségi közlekedés biztosítása;
19. hulladékgazdálkodás;
20. távhőszolgáltatás;
21. víziközmű-szolgáltatás, amennyiben a víziközmű-szolgáltatásról szóló törvény rendelkezései szerint a helyi önkormányzat ellátásért felelősnek minősül.

Önként vállalt feladatok:

Az önkormányzat által ellátott **önként vállalt feladatok** köre is átalakult a közelmúltban, hiszen a Sajószentpéteri Egységes Pedagógiai Szakszolgálat 2013.január 1-jétől állami fenntartásba került, így az önként vállalt feladatok 2014. évi költségvetési rendelet szerint az alábbiak:

- Egyes szociális ellátások megállapítása, folyósítása
- Kitüntetések adományozása
- Jelzőrendszeres házi segítségnyújtás
- Támogató szolgáltatás
- Adósságkezelési szolgáltatás
- Testvérvárosi kapcsolatok ápolása
- Képviselő-testület és bizottsági tagok díjazása
- Óvodás busz működtetése
- Civil szervezet támogatása
- Sportcsarnok működtetése
- Rendezvények Háza működtetése
- Járóbeteg szakellátás biztosítása

Humán közszolgáltatások

A nemzeti köznevelésről szóló 2011. évi CXC. törvény 74. § (1) bekezdése értelmében a **köznevelési alapfeladatok** ellátásáról - az óvodai nevelés, a nemzetiséghez tartozók óvodai nevelése, a többi gyermekkel, tanulóval együtt nevelhető, oktatható sajátos nevelési igényű gyermekek óvodai nevelése kivételével – 2013. január elsejétől az állam gondoskodik, következésképp az állami köznevelési alapfeladatokat ellátó köznevelési intézmények 2013. január elsejei hatállyal állami fenntartásba kerültek. Az állami feladatellátás a Sajószentpéteri Központi Általános Iskola (1 székhely és 2 tagintézmény) és a Sajószentpéteri Egységes Pedagógiai Szakszolgálat fenntartó váltását jelentette, melyek most már nem az önkormányzathoz tartoznak.

Sajószentpéter Városi Önkormányzat az állandósult pénzügyi nehézségek ellenére a kötelező feladatok ellátásának biztosítását (közoktatás, köznevelés, szociális és egészségügyi ellátás, stb.) szem előtt tartva hozott döntéseket az önként vállalt feladatok (jelzőrendszeres házi segítségnyújtás, támogató szolgálat, testvérvárosi kapcsolatok, támogatások, stb.) köréről. A folyamatos fizetőképesség biztosítása érdekében számos intézkedés megtétele vált szükségessé.

Az egyre csökkenő mértékű állami támogatások mellett a saját bevételek növelésére – a lakosság fizetőképességét figyelembe véve – reálisan nem volt lehetőség. Az így összességében folyamatosan nehezedő pénzügyi helyzetben kellett az ismertetett feladatok működési, gazdálkodási kereteit megteremteni, mindemellett a város képét, az itt élők közérzetét jelentős mértékben meghatározó beruházások pénzügyi fedezetét biztosítani.

A 2009-2014. közötti ciklusban jelentős infrastrukturális fejlesztések valósultak meg Sajószentpéteren, így például megújult a városközpont, a Harica és a Semmelweis utcai óvoda épülete, a Gyógyító – Megelőző Intézmény amelyben új szakrendelések (urológiai, fül-orr-gége) szolgálják a lakosság minél szélesebb körű, helyben történő ellátását. Új, korszerű épületbe költözhetett a Területi Szociális Központ, melynek intézményegységeként megnyitotta kapuit a bölcsőde. A Rendezvények Házában méltó körülmények között tarthatóak meg a házasságkötések, a felújított Művelődési Házban színvonalas rendezvényeken szórakozhat a település minden korosztálya. A lakosság számára nyújtott szolgáltatások könnyebb igénybe vételét teszi lehetővé, hogy a felújított épületek mindegyike komplex módon akadálymentesített.

Az önkormányzat által benyújtott tartalomfejlesztésre irányuló pályázatok elősegítették a kisebb közösségek, önszerveződő csoportok társas tevékenységét, melyek a városi rendezvényeket színesítették produkcióikkal. Hagyománnyá vált a Sajószentpéteri Városnapok megrendezése, mely színessé és tartalmasabbá teszi a mindennapokat és az ennek keretében megtartott ünnepi testületi ülés méltó keretet ad a városért hosszú idő óta tevékenykedő, hírnevét öregbítő polgárok elismerésére.

JAVASLAT

A település humán infrastruktúrájának fejlesztése a településen élők, a helyi társadalom életminőségének javítását szolgálja, ugyanúgy ahogyan a település társadalmánál már megfogalmazásra került. Kiemelt részcélként fogalmazhatjuk meg a szociális ellátások fenntartását, fejlesztését, a betegségmegelőzés kiemelt kezelését, az idősellátás fejlesztését a kínálat bővítésével.

Az egészségügyi ellátás keretében figyelmet kell fordítani az egészségügyi intézményrendszer és szakellátás bővítésére. Fontos önkormányzati feladat a közmunkaprogram fenntartása is.

A közbiztonság kérdésében is feladatok vannak, mind műszaki, mind humán erőforrások tekintetében.

Az intézményi infrastruktúra további fenntartható fejlesztésével, ezen belül az oktatási, a kulturális, az egészségügyi, szociális, sport és szabadidős és egyéb városüzemeltetési intézmények infrastruktúra fejlesztésével erősödik a városi szerepkör, javul az életminőség és a város népességmegtartó képessége.

Az egyes városrészek lakói számára saját szűkebb környezetük rendezettsége, fejlődése a legfontosabb, így a jövőben a **meglévő különbségek mérséklését** és a további fejlesztést kell célul kitűzni.

2.1.6 A település gazdasága

– A település gazdasági súlya, szerepköre

Az Észak-magyarországi régió a 90-es évekig az ország legiparosodottabb régiója volt, a bányászat és a nehézipar jelentős mértékben itt koncentrált. A 90-es évek végére a hagyományos ágazatok hanyatlásának, illetve az ipari termelés visszaesésének eredményeképpen gyökeresen megváltozott a régió helyzete, gazdasági szerkezete, ami a régió hosszan elhúzódó, jelenleg is tartó válságához vezetett.

Sajószentpéter város vonatkozásában a korábban meghatározó szénbányászat teljes megszűnését követően a 90-es évek végére bezárt a még jelentős foglalkoztatónak számító Üveggyár, valamint az egyéb kisebb jellegű gépipari cégek is.

A 2000-ik évet követően gyakorlatilag a városban teljesen megszűnt a bányászat és a nehézipar, a legnagyobb foglalkoztatóvá – sajnálatos módon – a város önkormányzata és intézményei váltak. Említést érdemelnek az új évezredben megnyíló kereskedelmi egységek - Penny, Plusz áruházak – melyek kismértékben enyhítették a helyi munkavállalók elhelyezkedési nehézségeit.

A bányászat és a nehézipar régiós és helyi hanyatlását követően és a folyamattal egy időben, folyamatosan számos a munkanélküliséget elkerülni kívánó vállalkozás – döntően kényszervállalkozás – jött létre.

– A település főbb gazdasági ágazatai, jellemzői

Az elmúlt évtizedben a működő vállalkozások száma a KSH adatai szerint több mint 10%-kal növekedett, 1999. évben 451 működő vállalkozás volt, 2005. évben számuk 500-ra gyarapodott, és a jelenlegi adatok alapján a városban mintegy 800-810 vállalkozás működik – a növekedés a 2005 évi adatokhoz viszonyítva 60%-os mértékű.

A működő vállalkozások száma 800-820 között mozog, az utóbbi időben stagnál.

A vállalkozások száma a mezőgazdasági szektorban és a szolgáltatásban nőtt, az iparban és az építőiparban csökkent.

Sajószentpéteren 2010-ben a vállalkozások döntően mikro vállalkozások, melyekből az 1-10 fős vállalkozások száma 616, melynek aránya eléri a 75 %-ot az összes vállalkozás (819) tükrében.

Aggasztóan kevés a 10–20 fő közötti vállalkozások aránya 1,3 %, 20-50 fő közötti vállalkozás mindösszesen 2 van, 50 fő fölött pedig csak 1.

Az egyéni vállalkozók aránya, mind a régió, mind a megyei adatok tükrében magasnak ítéltető, ugyanis a város 70-80%-os mértékével szemben a KSH adatai szerint a régió vonatkozásában és a megye vonatkozásában is 70-75% között alakult, amely az utóbbi időszakokban is megmaradt.

A működő vállalkozások nemzetgazdasági ágak szerinti megoszlását tekintve megállapítható, hogy a városban – a regisztrált vállalkozásoknál tapasztaltakhoz hasonlóan kiemelkedő arányt képviselnek a kereskedelem és szolgáltatás területén tevékenykedő vállalkozások. Megfigyelhető azonban, hogy nőtt a regisztrált vállalkozások száma a mezőgazdaság, erdőgazdálkodás és halászat nemzetgazdasági ágakban, ha nem is jelentősen.

Megállapítható, hogy Sajószentpéter esetében az egy főre eső adóbevétel 7,26eFt, az iparüzési adóból származó egy főre eső iparüzési adó bevétel 6,0 e Ft, mely mélyen alatta van mind az országos, mind a megyei adatoknak. Az országos egy főre jutó iparüzési adó bevételnek egy hatoda, a megyeinek egy negyede, és még az Edelényi adatoknak is kevesebb, mint a fele.

Az adófizetők adatai:

Az összes adófizető száma 2013: 4911

Népesség 2013: 12934

1000 lakosra jutó adófizetők száma 2013: 397,7

Munkaviszonyból származó jövedelem

2013: 7.537.266.164 forint

1 adófizetőre jutó SZJA-adóalapot képező jövedelem 2013: 1.534.774,2

– Munkanélküliség-foglalkoztatás

Sajószentpéter aggasztó foglalkoztatási viszonyát jellemzi, hogy 2001-ben (népszámlálás) a 15-64 éves korcsoport foglalkoztatási aránya nem érte el a 40%-ot, a szegregált területeken pedig a 15%-ot sem. Ez az arány a mai napig kedvezőtlen irányba alakult. Jelenleg a város legnagyobb foglalkoztatója – mintegy 500 fővel – a város önkormányzata és annak intézményei. A jelenleg működő mintegy 500 vállalkozás 70%-a egyéni vállalkozó.

A vállalkozások számottevő munkalehetőséget nem biztosítanak, ugyanis azoknak csupán 2%-a a 10 fő feletti dolgozói létszámot alkalmazó, jelentős részük csupán „önfoglalkoztató”. A foglalkoztatás döntő része a közeli két városba (Miskolc, Kazincbarcika) történő ingázással valósul meg.

A legutóbbi népszámlálási adatok összehasonlító adatai alapján **a város munkanélküliségi rátája jelentősen meghaladja mind az országos, mind a megyei átlagot**, (bár a 2011 évi adatok szerint a megyei átlag alatt van), **annak mértéke rendkívül aggasztó, és közel 14% mértékű.**

JAVASLAT

A Település gazdaságával kapcsolatosan **kiemelt célként a gazdaság élénkítését, a helyi gazdaság erősítését, a foglalkoztatás bővítését** határozhatjuk meg.

Ennek eszközei lehetnek az alábbiak:

A gazdaság élénkítése, a helyi gazdaság erősítése, a foglalkoztatás bővítése

- Iparterületi kínálat növelése
- Barnamezős iparterület rekonstrukciója és fejlesztése
- Hulladéklerakó kármentesítése

A helyi gazdaság erősítése

- Vonzó üzleti környezet megteremtése, befektetés ösztönzés
- Szabad vállalkozási zóna kialakítása
- Mikro-, kis- és középvállalkozások támogatása
- Helyi őstermelői piac megteremtése

A foglalkoztatás bővítése

- Munkahelyteremtés elősegítése
- Helyben lakók helyben foglalkoztatásának elősegítése.

- Közfoglalkoztatás megtartása

2.1.7 A táji és természeti adottságok

ÖSSZEGZÉS:

Sajószentpéter kedvező természeti adottságú területen fekszik. A település több különböző jellegű tájegység találkozási pontjába települt, vizekben gazdag területen, fő közlekedési útvonalak mentén. Területén gazdag legelők, jó adottságú szántóterületek és szőlőművelésre alkalmas dombvonulat (Pipiske) található. A település közelében fában gazdag hegyoldalak is találhatók.

Az idők folyamán az ember átalakította a természetet. A vízfolyásokat, és főként a Sajót szabályozták, gáttal vették körül, az öntésterületeket leszűkítették, így a vízjárta területek, rétek, puhafaligeteket helyét átvette a szántóföldi művelés.

A nagy hagyományokkal bíró szőlőműveléssel egyre több telken felhagytak (helyette zártkerti művelés), de a hagyományos pincesorok nagy része fennmaradt, máig használják.

A település iparosodott, a város mellett üvegyár épült, és bányaművelést is kezdtek a város igazgatási területén. Az ipar leépülését követően az iparhoz, ill. a bányaműveléshez kapcsolódó ipartelepek (Üvegyár), bányásztelepek felhagyottá váltak, ill. helyenként szegregált elhelyezkedésükből adódóan elszegényedett lakosság otthonává váltak (Újbányatelep).

Sajószentpéter belterülete gyors iramban terjeszkedett. A Kertváros és az Észeki városrész (Szabadság telep) területe jelentősen megnőtt, a Fecskeszög kiterjedt lakóterületeit egyre jobban elszegényedett lakosok veszik birtokba, a településrész elhanyagoltá, „leéltté” válik.

A megváltozott tájhasználat veszélybe sodorta a természetközeli élőhelyeket, és a hagyományos tájhasználati módok fennmaradását. A természet védelmét szolgáló hatóságok, ill. jogalkotók ezért minden eszközzel arra törekszenek, hogy a még meglévő természeti és táji értékeket megőrizték Sajószentpéter területén is. Ennek érdekében különböző besorolású védettségi övezetek kerültek kijelölésre és a hagyományos tájhasználatok újraélesztését segítő támogatások elérését teszik lehetővé.

A tájhasználat változásával természetesen tájhasználati konfliktusok is felmerülnek. Ezek többsége természetvédelmi, míg más részük funkcionális jellegű.

JAVASLAT

Tájhasználat megtartását/visszaállítását szolgáló fejlesztések

A Víz Keretirányelv a felszíni vizekre a következő környezeti célkitűzések elérését tűzi ki:

- a víztestek állapotromlásának megakadályozása;
- a természetes állapotú felszíni víztestek esetén a jó ökológiai és jó kémiai állapot megőrzése vagy elérése (vagy a kiváló állapot megőrzése);
- az erősen módosított vagy mesterséges felszíni víztestek esetén a jó ökológiai potenciál (a hatékony javító intézkedések eredményeként elérhető állapot) és jó kémiai állapot elérése;
- az elsőbbségi anyagok által okozott szennyeződések fokozatos csökkentése és a kiemelten veszélyes anyagok bevezetéseinek, kibocsátásainak és veszteségeinek megszüntetése vagy fokozatos kiiktatása.

Vízfolyások és állóvizek hidromorfológiai állapotának javítása

Célja: A szabályozottság csökkentése, a megfelelő állapot fenntartása:

A mederforma és állapot átalakítása és a part menti növényzónák helyreállítása.

A változatosság javítása (kanyargósság, változatos part-viszonyok, csak a feltétlenül szükséges földmunkával, főként közvetett módszerekkel), a fenékküszöbök, fenékgátak,

surrantók felülvizsgálata és átépítése, az üledék és a meder természetes jellegét alapvetően megváltoztató növényzet egyszeri eltávolítása.

Ahol ezt a hullámtér szélessége lehetővé teszi, a meder természetes fejlődésének biztosítása az árvízvédelmi biztonság veszélyeztetése nélkül) Állóvizek esetén a part természetes meredekségének helyreállítása, a növényzet természetes fejlődéséhez a morfológia feltételek biztosítása, feliszapolódott állóvizekből az üledék eltávolítása. A medrek rendszeres fenntartása keretében a felesleges biomassa és laza üledék eltávolítása, a mederbeli lágyszárú növényzet és a parti fás szárú növényzet gondozása.

Ártér rehabilitáció, partmenti vízvédelmi zóna kialakítása

Célja: A vízszennyezés csökkentése, az árterek felélesztése

a) Olyan nagyvízi meder kialakítása, amelyben az árvízi vízhozamok levezetése a vízszintek jelentős emelkedése nélkül történhet meg, a meder és környezetének ökológiai javításán túl hozzájárul a hordalék és a diffúz eredetű tápanyagszennyezés csökkentéséhez

b) A vízfolyások mentén, illetve állóvizek parti zónájában a megfelelő puffersáv biztosítása, területhasználat átalakításával és fenntartásával

Medermorfológia A folyókon és a kisebb vízfolyásokon végrehajtott korábbi mederszabályozások visszatérő problémát jelentenek természetvédelmi szempontból. A vízfolyásokon a természetes mederfejlődési folyamatokat hagyni kell érvényesülni, mert a korábbi beavatkozások a medrek bevágódását és lemélyülését, a víztestek és a környező élőhelyek degradálódását okozták. A revitalizáció során a szabályozott medrekből a természetes medrekbe való visszatereléssel, kanyarulatok építésével, a mederben hosszirányú lemélyedések kialakításával kell „természetközeli” állapotokat kialakítani.

Víztestek parti sávja A kisebb vízfolyások esetében gyakran hiányzik, vagy sérült a vízfolyást kísérő természetes faállomány. Ezekben a szakaszokban a víztestet árnyaló, a kedvezőbb ökológiai állapot kialakulását és fenntartását segítő (hazai, őshonos, a területnek megfelelő) fafajokból árnyaló- kísérő állomány kialakítása szükséges. A nagyobb folyók esetében a meglévő „galérierdők” parti sávok faállományai a természetes állapot felé közelítenek, így megőrzésük feltétlenül indokolt. A vízvédelmi célú parti-sáv fenntartása ezért ezen ökológiai korlátokkal alkalmazható.

Invazív fajok Az országban mindenhol megállapítható az invazív növény és állatfajok térnyerése. Ez részben a klímaváltozás egyik első jeleként a száradási problémákra, részben a bolygatott és a nem karbantartott területekre vezethető vissza. Az invazív fajok megjelenése különösen a folyók árterein jelent gondot, ahol az értékes hullámtéri élőhelyeket veszélyezteti. Az érintett területek területhasználatának és az agrárterületek hasznosítási módjának megfelelő szabályozásával jelent megoldást.

Védett értékek fennmaradását szolgáló fejlesztések

Célállapot:

A város természeti értékeinek és környezetének védelme, fenntartható használata. Az országos és helyi jelentőségű védett és védendő értékek állagának megóvása, társadalmi ismertségük és elismertségük növelése. A Nemzeti Környezetvédelmi Programmal és a Nemzeti Természetvédelmi Alaptervvel összhangban a természetvédelem érdekeinek és igényeinek szem előtt tartása a különböző fejlesztési programok során.

Célállapot elérése érdekében szükséges intézkedések:

A város élő és élettelen, illetve tájképi és természethez kapcsolódó kultúrtörténeti értékeinek feltárása, ezek térképi megjelenítése, nyilvántartása, az ezekre hatást gyakorló, esetlegesen károsító tevékenységek, tényezők számbavétele (Szabályozási Terv)

Védelemre kerülő természeti értékek megismertetésére tájékoztató kiadvány készítése.

Védett természeti értékek állagvédelméről, fenntartásáról való gondoskodás (természetvédelmi őrség), az ehhez szükséges anyagi eszközök biztosítása éves költségvetésekben.

A városszerkezet élőhely-teremtő és ezáltal az élővilág mozgását, megtelepedését és egyáltalán életlehetőségét meghatározó összefüggések vizsgálata. Értékelni szükséges a zöldfelületek jelentőségét, javaslatot kell tenni csökkentésük megakadályozására, olyan zöldfelület fejlesztési tervekre, melyek élőhely diverzitásnövelő képességük folytán a városi fajok és a városi környezetben ideiglenesen életfeltételt kereső fajok élet- és táplálkozási lehetőségét is támogatják.

(A munka alapjául szolgál a szabályozási tervben is rögzített területi besorolás)

Városi élővilág felmérése (alapállapot felvétel), a változások nyomon követése az Országos Biomonitoring Hálózathoz kapcsolódóan.

Jelenlegi állapot, megvalósulás:

A város védett természeti területei a Szabályozási Tervben számbavételre, a mellékleteiben lehatárolásra kerültek (ökológiai hálózat, természeti terület, tájképvédelmi övezet). Ezeket azonban frissíteni szükséges a készülő új településrendezési eszközökben.

Az Önkormányzat 26/2004. (IX. 07.) számú rendeletében „Környezetvédelmi Alap” létrehozásáról határozott. Az Alap felhasználható a helyi természeti erőforrások és értékek megőrzésére, fenntartására, a környezetvédelemről szóló tájékoztatások, előadások költségeinek fedezésére, a környezetvédelmi felmérések, tanulmányok elkészítésére, stb.

Konfliktusok kezelése

- A környezeti kockázatot jelentő talajszennyezések városi szintű vizsgálata (veszélyeztetett területek – volt bányá- és iparterületek, hulladéklerakó, meddőhányók környezete)
- Károsodott területek rehabilitációjának kezdeményezése, barnamezős beruházások elősegítése
- Illegális hulladéklerakások felszámolása (potenciális szennyezőforrás)
- Helyi jogi szabályozás megteremtése (illegális lerakások, információs háttér, szankcionálás)
- Eróziós hatások megakadályozása (csapadékvíz elvezetési rendszerek kiépítése, meglévők karbantartása, felújítása, domboldalak fásítása, erdőtelepítés)

Jelenlegi állapot, megvalósulás:

A város jelenlegi közigazgatási területéhez tartozóan ipari eredetű, kezelést – rekultivációt /kármentesítést – igénylő terület a volt Üvegyár és a mellette lévő területek. Az Üvegyár területén feltárt olajszennyezés helyén a kármentesítés (talajcsere) megtörtént. A települési szilárdhulladék rekultivációjára 2012-ben sor került.

A város területén megjelenő illegális hulladéklerakások felszámolásáról az Önkormányzat gondoskodik, mivel az egy „öngerjesztő” folyamat. Illegális hulladéklerakás környezetében az emberek hamarabb lerakják hulladékaikat, mint egy rendezett és karbantartott területen. Fontos az ismert ilyen problémával érintett területek fokozott és rendszeres feltérképezése és ellenőrzése, megelőzve ezzel az ismételt lerakást.

2.1.8 Környezetvédelem

Az EHS Komplex Kft. (3534 Miskolc, Irinyi J. u. 7. 2/3) 2013. februárjában végezte el Sajószentpéter Város Települési Környezetvédelmi Programja felülvizsgálatát. A dokumentáció megtalálható az interneten, valamely kereső programba való begépeléssel. A hivatkozott dokumentum 5. pontja „**A környezetvédelmi programban kitűzött célok és feladatok ismertetése**” alatt részletesen taglalják az elérendő célokat és az ezek

megvalósulásához szükséges eszközöket, teendőket. Ezen célok és feladatok az eltelt rövid időszak alatt nem változtak, ezek még mindig élnek illetve megvalósításra várnak. Az ott leírtakon túlmenően a következőket javasoljuk.

Talajvédelmet szolgáló fejlesztés

A volt Sajószentpéteri Üvegyár környezetében a Sajószentpéter 1755/1, 1755/2, 1755/3, 1755/4 és 1755/5 számú ingatlanokon a Borsod-Abaúj-Zemplén Megyei Kormányhivatal Környezetvédelmi és Természetvédelmi Főosztálya 1128-6/2015. számú határozatával előírt műszaki beavatkozási tervet maradéktalanul végre kell hajtani. A tervezett fitoremediáció és azt követő pump and treat rendszerű ex situ talajvíztisztítás után a terület talaj- (talajvíz) szennyezése vélhetően megszűnik. Ezt az elvégzett monitoring eredmények bizonyíthatják majd.

Vízvédelmet szolgáló fejlesztés

Sajószentpéter városának két szennyvíztisztító telepe (az Attila úti és az Ibolya telepi) van. A kisebbik (150 m³/nap kapacitású) Ibolya úti telep megszüntetése lekerült a napirendről, azt a város továbbra is működtetni kívánja. A város tisztított szennyvizének befogadója a Sajó-folyó. A szennyvíztisztító telepeket üzemeltető ÉRV Zrt. a tisztított szennyvíz vízminőségi paramétereit rendszeresen ellenőrzi, ezen tevékenysége segíti megőrizni a Sajó vízminőségének állapotát.

A Sajószentpéter településen felderített felszín alatti vizeket szennyező forrásokat sikerült felderíteni. Az 1.17.3.4. pont alatt bemutatott, a környezetvédelmi hatóság által előírtak maradéktalan végrehajtása biztosítja és segíti a felszín alatti vizek minőségének javítását.

A városi települési szilárdhulladék rekultivációja, lezárása 2012-ben megtörtént. Az ott előírt monitoring elvégzésével nyomon követhető a lerakó hosszú távú hatása a talajvízre.

Levegővédelmet szolgáló fejlesztés

A település levegőminőségét a közúti közlekedés, a belterületi fűtés és a város közigazgatási határán kívüli hatások határozzák meg. Bemutattuk, hogy Sajószentpéter város levegőminősége – a légszennyezettségi indexeket vizsgálva – a jó (2) és megfelelő (3) minőségi kategóriába sorolható. A meghatározó légszennyező a szálló por (PM₁₀), amelynek keletkezése – az AES BE Kft. Borsodi Hőerőműve bezárása után – a közúti közlekedés és a lakóépületek fűtésének számlájára írható. A városban nincs olyan ipari létesítmény, amely port bocsátana ki, de a környező, még nem növényesedett zagyterek hatása nem kizárható, azonban egyre csökkenő hatású. A BorsodChem berentei zagyterének rekultivációja folyik, hamarosan befejeződik, növénytakarót kapva. A bezárt, magára hagyott hőerőműi zagyter pedig előbb-utóbb természetes módon benövényesedik, az esetleges kiporzása megszűnik.

A lakossági fűtési módokat – annak ellenére, hogy a vezetékes földgáz a városban mindenhol elérhető – alapjában véve nem lehet szabályozni, mert a gazdasági kényszer meghatározza a lakosság viselkedését. Egyre többen térnek vissza a fa- és széntüzelésre a földgázt helyettesítve, vagy arra rápótolva.

A Sajószentpéter belterületét elkerülő 26-os közút tervei elkészültek. A tervezett út megépítésével jelentősen csökkenhet a közlekedésből származó belterületi emisszió (por, nitrogén-oxidok, szénmonoxid, szénhidrogének), tovább javulhat a város levegőminősége.

Zaj- és rezgésvédelmet szolgáló fejlesztés

Sajószentpéter területén nem folyik jelentősebb zajt kibocsátó ipari tevékenység. Az átmenő jelentős személy- és teherforgalom miatt azonban a közlekedés viszonylag magas értékekkel terheli a közutak közvetlen környezetét (7,5 m) mind a nappali, mind pedig az éjszakai időszakban is. Ezt számítással is bemutattuk, az ÉMI-KTVF pedig egy rövid (100 méteres) szakaszon ki is mérte. A Sajószentpétert elkerülő (tehermentesítő) útszakasz megépítésével a zaj- és rezgésterhelés, elsősorban a 26-os és a 27-es közutak mentén – a megépülő elkerülő úton közlekedő járművek arányában – csökkenthető lesz. A forgalom átkerülésével levegőtisztaság javulás is bekövetkezik, ahogy az előbb írtuk.

Árvízvédelmet szolgáló fejlesztés

Árvízvédelmet szolgáló fejlesztésekről nincs tudomásunk. A folyók mértékadó árvízszintjeiről szóló 74/2014. (XII. 23.) BM rendelet által előírtakat Sajószentpéter területére érvényesíteni kell, gátmagasítás ill. új létesítmények tervezése esetén.

A hulladékgazdálkodást szolgáló fejlesztés

A városban vissza-vissza térő gond az elhagyott területeken a háztartási és építési hulladék illegális lerakása. A sajószentpéteri hulladéklerakó bezárásával – párhuzamosan a lakosság napi anyagi gondjainak növekedésével – egyre nagyobb probléma lesz, hogy mi legyen a községi hulladékszállítás keretéből kiszoruló háztartási-, építési- valamint zöld hulladékkal. Nyilvánvaló, hogy egyetlen járható út ezen hulladékok elhelyezésére egy a 246/2014. (IX. 29.) Korm. rendelet 5. pontja (6-10 §-i) szerint kialakított hulladékgyűjtő udvar kialakítása lenne. Ennek kialakításához és működtetéséhez a városnak pályázati lehetőségeket kellene felkutatni, mert ezt önerőből nem tudja finanszírozni. A legközelebbi ilyen udvar Kazinbarcikán működik.

2.1.9 A MEGHATÁROZOTT TERÜLETIGÉNYES ELEMELK ALAPJÁN, JAVASLAT A MŰSZAKI INFRASTRUKTÚRA FŐ ELEMELNEK TÉRBELI RENDJÉRE ÉS A TERÜLET-FELHASZNÁLÁSRA IRÁNYULÓ TELEPÜLÉSSZERKEZETI VÁLTOZTATÁSOKRA

2.1.9.1 A TELEPÜLÉSSZERKEZET HÁLÓZATI ELEMEL

A településszerkezet természetes hálózati elemel, az élővízfolyások.

A meghatározó elem a Sajó folyó, melybe a déli vízgyűjtő területéről ömlik bele a Nyögő patak és az Alacska patak, mely átszeli a város külterületét és belterületét egyaránt.

A Sajó folyótól északra található a Szuha holtág, a Múcsnyi árok.

A településszerkezetet meghatározó vízfolyások mellé települt a város, az összefüggő beépített területek döntő többsége a folyótól délre helyezkedik el, kivételt csak a Fecskeszög településrész képez, mely a folyótól északra, és a Szuha holtágtól délre helyezkedik el.

A településszerkezet mesterséges hálózati elemel

Közlekedési hálózatok

Sajószentpéter az M3-as autópályáról leágazó, Miskolcot elkerülő autóútról megközelíthető, Szlovákia felé haladó a Sajó völgyét feltáró fő artéria, a 26. számú Miskolc-Bánréve másodrendű főút két oldalán és a 92. számú Miskolc-Bánréve-Ózd vasútvonal mellett fekszik, Miskolc és Kazinbarcika között félúton.

A településen ágazik el a szintén Szlovákiába irányuló 27-es számú útvonal.

A város a 26-os számú főközlekedési út egyik csomóponti elemeként a Miskolc-Ózd tengelyen elhelyezkedve jelentős tranzitforgalmat bonyolít le. Az Edelény irányába ágazó 27-es főközlekedési útvonal, illetve az ebből adódó csomóponti helyzet olyan térszervező hatású, melynek minél jobb kihasználása kedvező a város számára. A város, mint a Pitypalatty-völgy kapuja jelentős szerepet tölt be az itt lévő hat település társadalmi, gazdasági életében, elsősorban közigazgatási, hatósági, humán-infrastrukturális, lakossági és intézményi szolgáltatások biztosításával.

Ezeket a településeket összekötő hálózati elemeket a város elsődleges közlekedési hálózati elemeinek tekintjük, de beleértjük ebbe az Alacska felé vezető 25129. számú bekötő utat és a Pitypalatty völgybe vezető 2517 sz. Miskolc- Parasznya-Sajószentpéter összekötő utakat is.

JAVASLAT

1. A város legzavaróbb közlekedési problémája a nagy átmenő forgalom, ezen belül is a nehéz gépjármű forgalom. A 26. sz. út átkelési szakaszának kiváltása döntő fontosságú fejlesztés, ezért első helyen szerepeltetjük. Lényeges azonban, hogy az elkerülő út csak akkor fog teljes hatékonysággal működni, ha Sajószentpéter után (Berente területén) a régi 26-os út és az elkerülő között kiépül egy olyan átkötés, mely mind Berente, mind a Borsodchem és kapcsolódó iparterületek direkt megközelítését biztosítja. Csak egy ilyen hálózati elem szavatolhatja, hogy az átmenő forgalom tényleg elkerülje a várost.
2. Az elkerülő út két szempontból is kedvező a város számára, mert egyúttal a 27-es főút átkelési szakaszának átmenő forgalmát is kiiktatja. Az elkerülő út kiépítéséhez kapcsolódóan a 27-es út külterületi szakaszának nyomvonal korrekciója és korszerűsítése is szükséges.
3. A 27-es út belterületi szakaszán is szükséges beavatkozás. A 27-es út átkelési szakasza esetében több tényező is problematikus. Az út elvágja a város legértékesebb műemlékét, a református templomot környezetétől, akadályát képezi egy egységes tér kialakításának. A tér nyugati végén derékszögben törik, miközben rosszul belátható csomópontot alkot a Léway utcával. Ezért változatlanul fontosnak tartjuk a korábbi rendezési tervben is szereplő út áttörés megvalósítását a Gedely utca egyenes meghosszabbításával a Kossuth Lajos utcáig.
4. A 26-os elkerülő út kiépítése nyomán szükségessé váló fejlesztés az üvegyári iparterület nehéz teherforgalommal való megközelíthetőségének biztosítása. Erre egy új út kiépítését javasoljuk a vasútvonal déli oldalán a Gedelyés az Üvegyári út között. Az új út a jelenlegi vasúti átjárónál, annak átépítésével keresztezné a vasutat, és megoldaná a várhatóan újjászülető ipari terület feltárását.
5. Az előző pontban leírt új út továbbvezetését javasoljuk nyugati irányba az Ibolya telepig a vasút északi oldalán. Az út számára szükséges területsáv az ipartelep területéből biztosítható vagy a terület déli szélén, vagy meglévő, de használaton kívüli iparvágány elbontásával és helyének igénybevételel.
6. Az Ibolya telep nyugati vége és a 26-os elkerülő visszakötése között szükségesnek tartjuk egy útkapcsolat kialakítását. Ennek legkedvezőbb nyomvonalát a berentei rendezési tervvel összhangban kell megkeresni. Az útkapcsolat jelentősége összefügg a 4-5. pontokban javasolt út fejlesztésekkel, ugyanis egy a településközponttól független, az iparterületeket felfűző, és a szomszéd település ipari zónájával is közlekedési kapcsolatot teremtő folyamatos „ipari-gazdasági” útvonal hozható így létre.
7. Kossuth L. u. – Rákóczi F. u. csomópont: a két főút (26-27) eredetileg háromágú csatlakozási csomópontja, mely a Margit kapu felől bekötött úttal vált négyágúvá. A csomópont kapacitása csúcsidőben kimerült, a Rákóczi úti ágról a kihajtás nehézkes, veszélyes. A csomópont négyágú körforgalommá való átépítését javasoljuk. A fejlesztés akkor is releváns, ha megvalósul az előző 3. pontban kifejtett átkötés.
8. Kossuth u.-Petőfi u.-Árpád u. csomópontban az egyenes-balra sávon sokszor alakul ki torlódás. Az Árpád utcára balra fordulni szándékozók gyakran duzzasztják vissza az egyenes irányt. Javasoljuk a csomópont átépítését úgy, hogy egyenes-jobbra és önálló

balra sávkiosztás alakuljon ki. Ebben a kiosztásban lehetővé válna ellenirányból is - a Petőfi utcába balra fordulóknak számára önálló balra sáv megadása.

9. Kossuth utca-Alacskai út-Katona József utcai csomópontban javasoljuk a balra forduló sávok kiépítését.
10. A város déli területének majdnem folyamatos összekötő útvonala a Petőfi és Alacskai út között a Harica u.-Kandó Kálmán u. - Erzsébet telep nyomvonal, melynek azonban komoly hiányossága, hogy nyugati vége nem teremt kapcsolatot Berente új bekötőútjával. Fontos lenne a hiányzó kapcsolat megépítése az Alacskai út és a Madách Imre út között. A Madách utcáról a berentei bekötőút az Erőmű és Széchenyi utcákon keresztül közelíthető meg.
11. Az hosszú és keskeny Attila utca zsák helyzetének megszüntetése érdekében kiszolgálóút építését javasoljuk az Ady Endre utca és az Attila utca vége között. Az új út a tömbbelső feltárását és beépíthetőségét is megoldja.
12. Az értékes építészeti örökséget jelentő, és turisztikai szempontból is hasznosítható pincés területek Rózsa utca felőli másikkal oldali út bekötését javasoljuk kiépíteni.
13. Fontosnak tartjuk a vasútállomás felvételi épületének és ahhoz kapcsolódóan a vasútállomási előtér korszerű és színvonalas átépítését.
14. Folytatni szükséges a kerékpárút kiépítését a 26-os főút mellett a Vörösmarty utca és a Berente (BorsodChem) között.
15. Javasoljuk kerékpárút kiépítését Dusnok és a Kossuth utca között.
16. Turisztikai célú kerékpárút kiépítését javasoljuk Varbó felé a Vörösmarty utca mentén, amely azonban egyúttal városi kerékpárforgalmi igényeket is kiszolgáló kerékpárút lesz.
17. Fontos a parkoló kapacitások növelése az intenzív beépítésű területeken és a nagy forgalmú intézményeknél. A parkolóhelyeket főként út melletti leállósávok megépítésével, helyenként merőleges beállású parkolók megvalósításával tartjuk a település karakteréhez illeszkedőnek.

Közmű hálózatok

A település igazgatási területét regionális jelentőségű elektromos távvezetékek és termékvezetékek érintik, melyek befolyással lehetnek a település területfelhasználására, mivel jelentős védőtávolságokkal rendelkeznek.

Az ellátó közmű hálózatok egy része a külterületen, beépítésre nem szánt területeken halad, más része a balterületen, beépítésre szánt területeken halad át, vagy korlátot szab a település fejlesztésének.

JAVASLAT

A város közművekkel történő ellátása szinte teljesnek mondható a vízellátás és az energia és hírközlés ellátás tekintetében.

Ellátatlan területek szinte csak a szegregációval érintett területeken jelennek meg, ahol a szándék ellenére sem volt megoldható a szennyvízelvezetés kérdése a rákötések várhatóan alacsony száma miatt.

A szennyvízelvezetés kérdésében egyes szennyvízkezelő területek felülvizsgálatára merült fel igény.

2.1.9.2 A TELEPÜLÉSSZERKEZET TERÜLETFELHASZNÁLÁSI ELEMEI

Beépítésre szánt és beépítésre nem szánt területek

A beépítésre nem szánt területek döntően a város külterületét jelentik, a beépítésre szánt területek pedig jórészt a belterületen belül jelennek meg, de ide értjük az elkülönült településrészeket, úgymint Fecskeszög, Újbányatelep és Dusnok pusztai városrészeket is, melyek a központi belterülettől elkülönülve jelennek meg a várostestben

Megállapítható, hogy a jelenlegi beépített területeket a hatályos Településszerkezeti terv kibővítette és jelentős beépítésre szánt terület bővítéseket irányoztak elő a városfejlesztési céloknak megfelelően.

Így a város beépítésre szánt területei jelentős mértékben növekedtek, melyet érdemes felülvizsgálat alá venni.

A külterületek területfelhasználása

A külterületet a természetföldrajzi és a termőföldi adottságoknak megfelelően használják, általában beépítésre nem szánt területhasználattal.

A tájhasználat elemzését a táji és természeti adottságok fejezetben értékeljük, és a javaslatok is ott szerepelnek.

– A külterület beépítésre szánt területei

A külterületi területfelhasználás beépítésre nem szánt területei közül kivételt csak egy különleges mezőgazdasági üzemi terület képez, a település északkeleti részén.

• Pincés területek

A külterületen megjelenő beépítésre szántterületek közül kiemelkedő jelentőségű a pincés területek jelenléte.

A kertés területeken belül három összefüggő pincés terület helyezkedik el, melyek közül a Kőporos a legnagyobb, több egymás fölött elhelyezkedő utcával, pincefalú jelleggel. A megközelítési viszonyai nem kedvezőek, az infrastruktúra csak részlegesen kiépített. A terület a város kiemelt értékei közé tartozik.

Kisebb pincés terület található még az Alacska felé vezető úttól északra a lakóterületek végénél.

A belterület területfelhasználása

Sajószentpéter város belterületének területfelhasználása kiegyensúlyozott, egy történelmi kisvárosnak megfelelő kisebb nagyobb konfliktusokkal és hiányokkal.

A település legfontosabb eltérő rendeltetésű területfelhasználási elemei:

• Településközpont

A településközpontnak Sajószentpéter város ősi településközpontja, a Kálvin tér tágabb környezete tekinthető, melyet a Kossuth utca, Rákóczi utca Attila utca, Bajcsy Zsilinszky utca és a Nyögő patak határol.

A történelmi településszerkezet fogadja be a város legjelentősebb közintézményeit.

A történelmi településszerkezet harmonikus, bár a modern városközpontokkal szemben támasztott követelményeknek nem tud mindenben megfelelni (pl. parkolási gondok)

A városiasodási folyamat és a várost átszelő 26- os számú országos főútvonal kijelölt egy hosszan elnyúló településközpontot, melyre szintén közintézmények, kereskedelmi és szolgáltató létesítmények fűződnek fel.

A két településközponti területet a város fő útőere a Kossuth Lajos utca kapcsolja össze.

A településközpont területén a lakóépületek, lakóházak az intézményterületekkel vegyesen jelennek meg.

Területfelhasználási konfliktust jelent a városközpont területén a műemlék református templom és a Kálvin tér közvetlen közelében lévő elhanyagolt tüzelő és építőanyagot árúsító telephely, melynek területét funkció változtatásra kell kijelölni a korábbi város rehabilitációs tervek alapján.

A városközpont további rekonstrukciójához szükségesnek tartjuk a Településrendezési eszközökben már elhatározott tömbáttörés megvalósítását mely a Kálvin tereit tehermentesítendő részben az átmenő, részben a helyi forgalom alól. Tömbáttörés további lehetőséget adna a városközpont rekonstrukció harmadik ütemének.

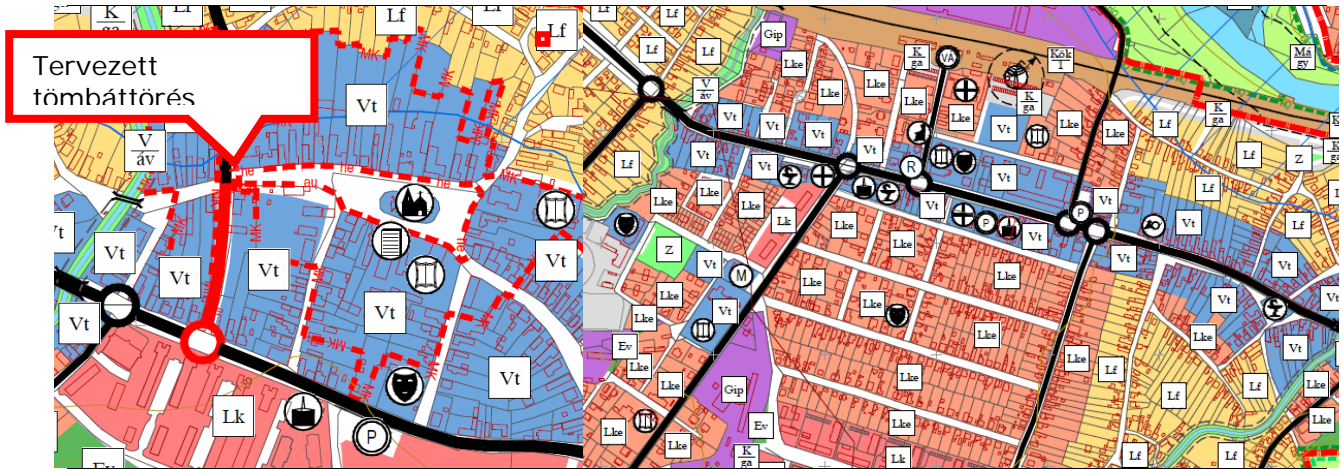

A történelmi és a lineáris településközpont

- **Intézményterületek**

A város intézményterületei a település történelmi és lineáris település központjában és az újabb időkben épült városrészekben elszórtan találhatóak. A település központjában sűrűsödnek a fontosabb kereskedelmi és szolgáltató funkciók, s néhány jelentős intézmény is. A lakóterületeken az azokat közvetlenül kiszolgáló oktatási funkciók jelennek meg elsősorban.

- **Lakóterületek**

Sajószentpéter város lakóterületei változatosak, többféle intenzitással jelennek meg. Megtalálhatóak a városias jelleggel, a kertvárosias jelleggel és a falusias jelleggel rendelkező lakóterületek.

Elmondhatjuk általánosságban, hogy a lakóterületek a szegregációval sújtott területeket kivéve rendezettek és közmű ellátottságuk a csapadékvíz elvezetést kivéve teljesnek tekinthetőek. Kivételt itt is a szegregációval sújtott területek jelentenek, ahol a szennyvízcsatorna nem kiépített.

- **Gazdasági területek**

Sajószentpéter nem gazdag vállalkozási és gazdasági területekben. Összefüggő jelentősebb gazdasági területeket két helyen találunk a városban, az egyik a volt bányaterületekhez, bányauzemhez kapcsolódik a másik a volt Üveggyár területe.

A jelenlegi iparterületeket Sajószentpéteren barnamezős, illetve alulhasznosított területeknek tekinthetőek, melyek közül az Élmunkás utcai és Vörösmarty utcai területet aránylag rendezettek, viszont lakóterületek közé ékelődnek.

A volt Üveggyár területe lényegesen alulhasznosított, a barnamezős iparterület rekonstrukciójának sikere a város jövőjének záloga.

JAVASLAT

A város területfelhasználása harmonikusnak mondható, az összefüggő várostestben kirívó területfelhasználási konfliktusok nem mutatkoznak. A fő problémát inkább az alulhasznosított területek jelentik, valamint a várostestbe ékelődő szegregált területek megjelenése.

Komoly környezeti minőség javulást eredményezhet a területfelhasználásban a várostestben lévő beépítésre szánt és beépítésre nem szánt területek összhangjának megteremtése, melynek egyik legfontosabb eszköze a város zöldterületi hálózatának és rendszerének kialakítása és fejlesztése a zöldterületi intézmények és a közterületek fejlesztésével egyidejűen.

Általános, települési szintű fejlesztési problémák, javaslatok

• Problématérkép

A város települési szintű problémáit és lehetőségeit egy probléma térkép segítségével mutatjuk be, mely tartalmazza a településszerkezeti problémákon túl a veszélyeztetett és alulhasznosított jelentősebb területeket is, valamint javaslatokat tesz a településfejlesztés lehetséges irányaira, valamint a területhasználat egyes esetekben történő felülvizsgálatára is.

A problématérkép magába foglalja a közlekedési javaslatokat is, mely a településszerkezeti rendszer hálózati elemeit is jelenti egyúttal.

A Problématérképet a T-1 rajszámú tervlap tartalmazza.

• Általános, az egész várost érintő hiányok

• Általános, az egész várost érintő hiányok

A főbb rendszerszintű problémákat a problématérkép foglalja össze, azonban ki kell térni a város általános, egész várost érintő hiányaira is, immár részletesebben.

A város kiemelt célja az városban élők életminőségének javítása. Az életminőség javításának a fizikai beavatkozásokon túl egyéb eszközei is vannak.

A város fő célja kell, hogy legyen a hagyományőrzés, identitáserősítés. Ennek főbb eszközeinek meghatározását az alábbiak szerint emeljük ki:

- Helyi értékvédelem megteremtése
- Közterületek fejlesztése
- Városi élővízfolyások környezetének rendezése
- Értékes táji elemek megőrzése

Összefoglaljuk az ezzel kapcsolatos javaslatokat:

– Városi terek fejlesztése

Sajószentpéter nem rendelkezik városi szintű, rendezvények megszervezésére is alkalmas belterületi, ill. városközponti elhelyezkedésű rendezvény térrel.



Alulhasznosított terület a Semmelweis utca mentén



Rendezvénytér kialakítására javasolható terület.

Érdemes felülvizsgálni egy reprezentatív megjelenésű rendezvény tér kialakításának lehetőségét, pl. az Üvegfüző szobra melletti parkoló területen. A tér átalakításával, egy olyan kétfunkciós tér kialakítása is elképzelhető, amelyik részben parkolóként is funkcionálhat, de rendezvények, ünnepek idején reprezentatív tér szerepét is betöltheti.

Megjegyzés: ehhez kapcsolódóan meg kell említeni a Semmelweis utca menti alulhasznosított területet, melyet részben parkolóhelyként (a rendezvény tér kialakítása miatt esetleg megszűnő parkolóhelyek pótlására), részben közparkként javasolt átalakítani.

Folytatni szükséges a Kálvin tér rekonstrukcióját legalább a már megindult rekonstrukció építészeti kvalitásával, mely szerepel az IVS akcióterületi tervében is. Fel kell oldani a téren jelenlévő nem oda való gazdasági területhasználatot, valamint az egyes leromlott lakóépületek rendbehozatalát is.

– Egységes települési arculat hiánya

A település egységes arculatának kialakítását a települési értékvédelem eszközeivel is lehet érvényesíteni a településképp javításában.

A már meglévő településképi eljárásokról szóló önkormányzati rendeletet érdemes összehangoltan kezelni a megalkotandó értékvédelmi rendelettel.

Érdemes a csoportos és a telepszerű beépítések kezelésére különös figyelmet fordítani, hiszen ezek a városkép leg meghatározóbb elemei, különösen abban a tekintetben, hogy ezeknek a területeknek az energetikai korszerűsítése még nem történt meg..

A kellemes és hangulatos városkép megteremtésének fontos eszköze az egységes – esetleg csak a városra jellemző, egyedi – utcabútorok (padok, hulladékgyűjtők, korlátok, biciklitámaszok, buszmegállók, stb.), tájékoztató eszközök (irányjelző táblák, hirdető, információs táblák, stb.) alkalmazása.

Jelenleg nem jellemző a településre az egységes utcabútorzat. Legalább a Kossuth utca mentén – de optimális esetben az egész településen – javasolt a fent említett egységes utcabútorok és egyéb kiegészítő berendezések kihelyezése.

Amennyiben a Városgondnokság rendelkezik ehhez megfelelő eszközökkel, akár saját magának is legyárthatja a település az utcabútorokat, a kihelyezésüket pedig a közmunka-program keretein belül is meg lehet valósítani.

2.1.9 Zöldfelületi rendszer

ÖSSZEGRÖZÉS:

Sajószentpéter belterülete zöldfelületekben gazdag település, ugyanakkor közhasználatú, részlegesen közhasználatra szánt zöldterületekben szegény.

Zöldfelületeinek magas arányát részben a falusias, kertvárosias településrészek magánkertjei biztosítják. Ezek a területek növelik a település biológiai aktivitását, de közhasználatú zöldterületként használati értékkel nem bírnak.

A városias jellegű lakóterületek, bérházas területek (pl. Móra F. út, Sport út, Tárna út, Kossuth-Semmelweis út) közhasználatú, ill. részben közhasználatú zöldfelületei – bár lakóterületként kerülnek nyilvántartásra - különböző funkciókkal is bíró (pl. játszótér, pihenőpark) zöldfelületeknek számítanak.

A nagy zöldfelületi igényű intézmények (pl. iskolák, óvodák, sportterületek) tovább gazdagítják a zöldfelületi rendszert. Ugyanakkor elmondható, hogy néhány intézmény esetében a burkolt felületek túlsúlya jellemző, a sportterületek elhanyagoltak, korszerűsítésre szorulnak.

Különleges, egyedi megjelenésű és értékű – de nem zöldterületi besorolású - zöldfelületi elem a Kálvin téri református templom környezete.

Szintén zöldfelületi elemként is számításba vehető területek a temető területei.

Közhasználatú zöldfelületek: valódi közhasználati értékekkel és funkciókkal is bíró, szépen parkosított közparkok, közkertek tekintetében azonban szegénynek bizonyul Sajószentpéter.

Jelentősebb, és valódi használati értékkel, közösségi funkciókkal is bíró, a hatályos településrendezési tervben zöldterületi (közpark, közpark) besorolású nagyobb kiterjedésű közpark csupán a:

- Szabadság telepen: a Hegyalja és Dózsa Gy. u. közti zöldterület
- A Sport utcán a Művelődési ház előtti közpark
- Nyögő-patak melletti zöldterület a Harica utcán

A város valódi, használati értékkel is bíró, rendezvények megtartására is alkalmas, reprezentatív főtérrel nem rendelkezik.

Egyelőre kevésbé kihasznált, de potenciális fejlesztési területként figyelmet érdemlő zöldfelületi elem a Harica-patak menti zöldsáv.

További zöldfelületi fejlesztést igényel az Élmunkás út menti rekultivált hulladéklerakó területe és a Majális park.

Fontos megemlíteni a külterülethez tartozó, de a belterülettel közvetlenül határosan elterülő Sajó menti természetközeli zöldfelületeket, bányatavakat és környezetüket, valamint a Pipiske domboldalainak kertes, pincés és természetközeli növényzettel borított területeit, amik

nagyban meghatározzák a település arculatát, növelik zöldfelületi értékét és további potenciális fejlesztési lehetőségekkel (szabadidőpark) bírnak.

JAVASLAT

Sajószentpéter természeti adottságai kiemelkedően kedvezőek: a Pipiske domboldalai, a Sajó és a horgásztavak közelsége, a településen áthaladó Nyögő- és Alacska-patak, mind-mind potenciális lehetőségeket kínálnak ahhoz, hogy különleges és komplex, szabadtéri élményeket kínáló zöldfelületekként is funkcionáljanak.

A város belterülete közterületi zöldterületekben, közparkokba szegény, ugyanakkor ezt az arányt jelentősen javítja a bérházas lakótelepek zöldfelületekben gazdag környezete.

Sajószentpéter esetében fontos cél, hogy növelje a település a lakosságmegtartó képességét, csökkentse az itt élők elvándorlási hajlamát. A lakosság megtartás egyik nagyon fontos eszköze a település családbarát, zöldfelületekben gazdag, esztétikus és gondozott megjelenést biztosító fejlesztése. A fenti célok elérésének hangsúlyos eszközei a zöldterületek és zöldfelületek fejlesztése, a funkcióbővítő beruházások, és a fenntartásra fordított gondosság.

Egy rendezett város, ahol szívesen tölti el a szabadidejét a család (legyen az akár fél óra, akár egy hétvégi nap), ahol rendezett és biztonságos körülmények közt lehet élni nagy megtartó erővel bír.

Az összefüggő zöldfelületi rendszer – legyen szó akár patak menti ökológiai folyosóról, akár fásított utakról - természetvédelmi szempontból is kedvező, a növények és állatfajok számára élőhelyeket, migrációs útvonalakat kínál.

Egy település identitása, a lokálpatriotizmus érzésének megerősítése érdekében a helyi értékek védelmére és azok megismertetésére is hangsúlyt kell fektetni. Tanösvények kialakításával, tájékoztató táblák kihelyezésével, az iskolások számára szervezett tematikus sétákkal tovább mélyíthető a lakosság településhez való kötődése.

Zöldfelületi hálózat kialakítása, vonalas elemek, fásítások

1. Nyögő-patak menti zöldfolyosó

A Nyögő-patak településen áthaladó szakasza kiváló adottságokkal rendelkezik komplex természetvédelmi és funkcionális célú fejlesztés megvalósítására.

Mint az a légifotón is jól látszódik a patak mentén, csaknem teljes hosszában jól kirajzolódik a patak szabad parti sávja.



(Forrás: Googlemaps)



A patak és partvonalala túlszabályozott és kopár. A Bükki Nemzeti Park Igazgatóság és az illetékes vízügyi hatóság szakembereinek bevonásával olyan tájépítészeti terv készítése és megvalósítása javasolt, amely a honos és élőhelynek megfelelő növényzet telepítésével a patak ökológiai folyosó jellegét helyreállítaná, az élőlények migrációs útvonalaként kelne életre, és a patak parti területek tájképi szempontból is értékkeé válhatnak.

Az ökológiai szemléletű fejlesztést helyenként ki lehet egészíteni funkcionális fejlesztésekkel is:

- tanösvény,
- patak parti sétaút,
- kapcsolódó zöldfelületeken (pl. Harica u. és Nyögő-partak közti közpark és játszótér) tematikus játszótér létrehozása, stb.

2. Út menti fásítás

A települési zöldfelületi hálózat fontos elemei az utcafásítások. Bár a lakóutcák többsége fásított (főként lakossági fásítások), kiemelt szerepű utcák esetében sajnos még mindig fennállnak hiányosságok. Meg kell vizsgálni az alulfásított utcákban a fasorok telepítésének lehetőségét figyelembe véve a közműhálózat által meghatározott korlátokat.

– Kossuth út

A Kossuth út – Sajószentpéter főutcája – megjelenése kiemelten fontos és meghatározó a városkép tekintetében. Az út mentén több helyen is látható tervezetten telepített fasor, azonban a fásított szakaszok nem képeznek egységes út menti fasort. Részletesen fel kell mérni az út menti fasorok elhelyezkedését és a köztük lévő fásítatlan szakaszokon meg kell vizsgálni a fasorok telepítésének lehetőségét.

– Vörösmarty út

A Vörösmarty út Kossuth út felé eső szakaszán szembeűnő a fásítás hiánya, a fásítás pótlása javasolt.

– Berzsényi út és teresedései

A Berzsényi út menti két gyepes teresedés mindegyikének elsődleges funkciója a környező telkek megközelítésének biztosítása, ezért ezeknek a teresedéseknek a parkosítása nem, de az út menti fásítása mindenképp ajánlott.

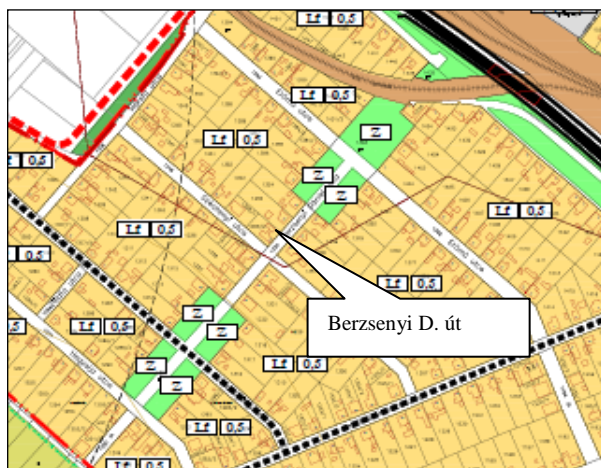

– Vasút menti területek, vasútállomás

A MÁV kezelésében álló vasúti területek fontos ökológiai folyosók is egyben, hiszen a vasút menti zöldsávok hosszan elnyúló zöldfolyosóként is érvényesülnek. Sajnos ezeknek a területeknek a belterületen áthaladó szakaszai (is) sok esetben elhanyagoltak, szemetesek. A MÁV-val egyeztetve érdemes lenne gondoskodni (pl.

közmunkaprogram keretében) a vasúti területek fenntartásáról, gondozásáról, az invázió fajok térnyerésének visszaszorításáról.

– **Parkolófásítások**

A település teljes területére vonatkozóan felül kell vizsgálni a parkolókat (közterületit és magán parkolókat egyaránt) és teljesíteni kell az OTÉK-ban meghatározott fásítási előírásokat (1 db nagy vagy közepes lombkoronájú fa telepítése 4 parkolóhelyenként).

Táji és zöldfelületi értékek megőrzése, fejlesztése

Az értékek megőrzésén és karbantartásán túl, azok megismertetése és bemutatása is fontos feladat, mellyel könnyebben elérhető az értékek megbecsülése és védelme.

1. Tanösvények kijelölése a Pipiskén és a Sajó mentén

A táji értékek bemutatásának egyik fontos eszköze a tanösvények kijelölése.

Táji és természeti értékeket feltáró tanösvény kialakítására javasolt területek:

- Pipiske: természetközeli élőhelyek, történelmi pincesor, földvár, Majális-park
- Sajó hullámterében: horgásztavak (és esetleg kapcsolódó szabadidőpark), természetközeli élőhelyek

2. Pipiske borfalu rehabilitációja

A történelmi hagyományokkal bíró pincesorok területén a legértékesebb pincék feltárásával és bemutatásával, tanösvény kijelölésével, a pincesorok meglátogatásával összekapcsolt rendezvények szervezésével, tájba illő utcabútorok (pihenőpadok) kihelyezésével, az útvonalak rendbetételével a pincesorok megújíthatók.

Megfontolandó vizesblokk elhelyezése a pincesorok közelében.

Szintén fontos lehet a pincesorok és a Majális-park megközelítését szolgáló utak felújítása.

A Helyi Építési Szabályzatban részletesen ki kell térni a Pincesorok és Zártkertek értékeinek védelmére, tájidegen építmények építésének megakadályozására.

3. Művelődési ház előtti emlékpark (878/1 hrsz.)

Sajószentpéter múltjának meghatározó elemei a bányászat és az üveggyártás.

A Művelődési ház előtti közpark jelenleg bányász emlékparkként funkcionál. Javasolt a park továbbfejlesztése helytörténeti és helyi ipartörténeti parkká.

Sport- és szabadidő területek

1. Városi sportpálya (Sport u., 930/1,2 hrsz.)

A Sportpálya kedvező elhelyezkedésű, kedvező adottságú, és települési szinten is megfelelő kiterjedésű komplexum. Azonban sajnos állapota leromlott, a pályák alulhasznosítottak, részben elhanyagoltak.

A benne rejlő lehetőségek, valamint a település hosszú távú céljainak elérése érdekében (lakosság megtartás, komfortos település, stb.) mindenképpen a sportpálya területe korszerűsítendő és fejlesztendő. Az alulhasznosított pályák helyén jelenleg népszerű sportágak is helyet kaphatnak, mint például egy tenisz pálya, ill. kültéri fitnesspark, szépkorúak sportparkja, stb.

Az épített elemek, lelatók, kerítések, stb. korszerűsítendő, átépítendő.

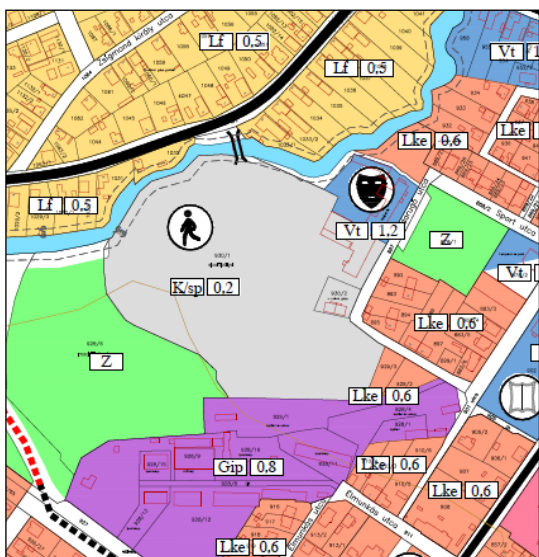

2. Rekultivált hulladéklerakó területe és az Alacska-patak menti terület fejlesztése szabadidőparkká (928/6, 958 hrsz.)

A Sportpálya területéhez szervesen kapcsolódó rekultivált terület és az annak meghosszabbításában elterülő Alacska-patak menti szabad területek kiváló lehetőséget teremtenek egy városi szintű sport- és szabadidőpark megteremtéséhez.

A rekultivált terület dombja szánkózó dombként is funkcionálhat, ugyanakkor térségi szinten is vonzó játszótéri csúszdapark is megvalósítható rajta. A patak menti területeken kalandpark, játszótér, akadálypálya, piknik-liget stb. kialakítására is lehetőség nyílik. Mindezek megvalósításához javítani és fejleszteni kell az infrastrukturális ellátottságot, vizesblokknak is helyet kell biztosítani.

A fejlesztésekkel párhuzamosan az Alacska-patak érintett szakaszának természetvédelmi szempontokat figyelembevevő rendezését is el kell végezni.

Megjegyzés: a hatályos TSzT-ben „Gksz” és „Lf” besorolású Alacska parti területeket Különleges-szabadidőpark területhasználatú övezetbe javasolt besorolni.

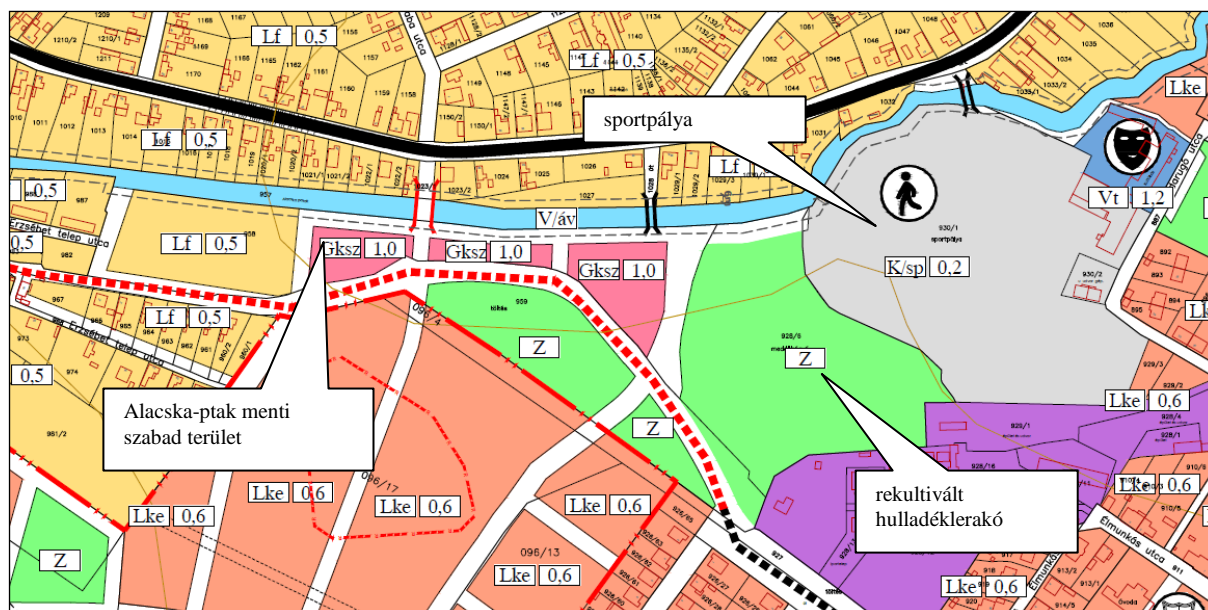



3. Ibolya-telepi sportpálya (1495/1 hrsz.)

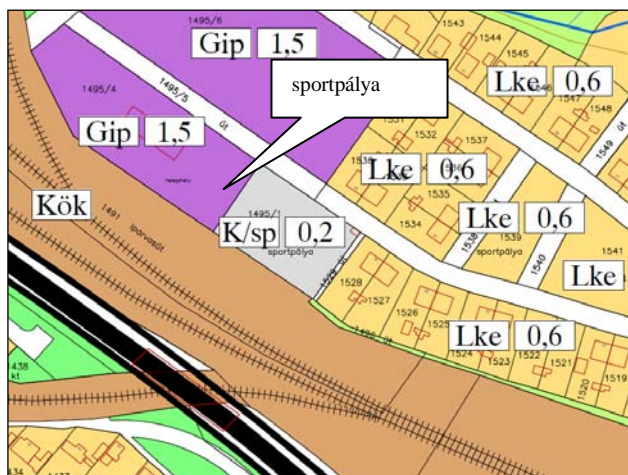

Az Ibolya-telep lakóterületei és gazdasági területei között fekvő sportpálya alulhasznosított, elhanyagolt. Megtartása megfontolandó.

4. Fecskeszög mellett kijelölt szabadidőpark (27. sz. főút túloldalán)

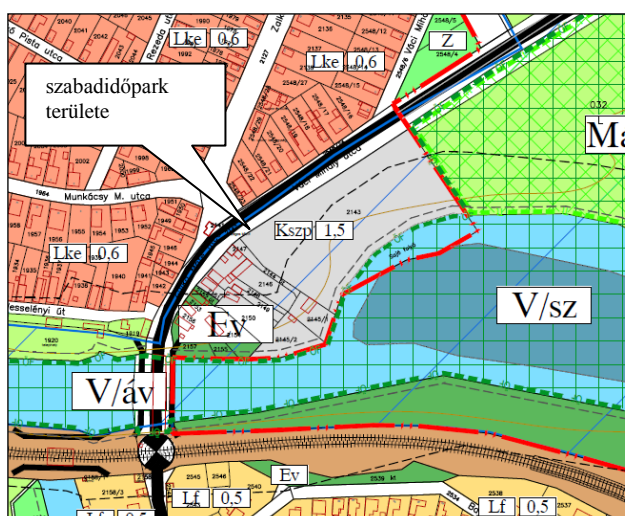

A hatályos TSzT-ben a szabadidőpark számára kijelölt terület részben érinti a „tervezett természeti területek” rendszere és szomszédos a Natura 2000 és ökológiai folyosó területekkel.

A Fecskeszög városrészhez kapcsolódó szabadidőparkban játszótér, pihenőpark, és sportfunkciók elhelyezése lehet a cél. A tervezés és a megvalósítás során törekedni kell a tájbaillő megjelenésre, a tájra jellemző fajok telepítésére.

A fenntarthatóság érdekében a szabadidőpark tervezésébe, megvalósításába és üzemeltetésébe be kell vonni a helyi lakóközösség tagjait.

5. Belváros területén található sportterület fejlesztésével kialakítandó szabadidőpark (2356 hrsz. és környezete)



A meglévő sportpálya területén csupán egy közepes állapotú gyepes focipálya található. A település peremén lévő sportpálya környezete leromlott állapotú, elhanyagolt.

A sportterület fejlesztéséhez szükséges az infrastruktúra fejlesztése, vizesblokk elhelyezése, további sportágak pályáinak kiépítése és üzemeltetése, utcabútorok kihelyezése, sport- és játszóeszközök telepítése, parkosítás.

6. Pipiske: Majális park és pincesorok

A Pipiske pincesorainak újraélesztésével a „D) Táj- és zöldfelületi értékek megőrzése, fejlesztése” fejezetben már foglalkoztunk. A pincesorok területéhez szervesen kapcsolódik a Majális park területe.

A Majális park területét jelenleg főként rendezvénnyterként használják (augusztus 20., május 1., stb.), de tavasztól ősziig piknikezők, sétálók, valamint a pincesorok látogatói is megfordulnak a területen.

A pincesorok rehabilitációjának kiegészítéseként a rendezvénnyter fejlesztése is kitűzendő cél lehet, mely kapcsolódhat a pincékhez, borkultúrához kapcsolódó rendezvények lebonyolításához.

A meglévő színpad köré nézőteret is ki lehet alakítani, vizesblokkot javasolt elhelyezni.

A terület funkciója erősíthető tűzrakóhelyek és esőbeállók építésével, utcabútorok és játszóeszközök kihelyezésével, tájbaillő növényzettel kismértékű parkosítás elvégzésével.

A terület megközelítését biztosító utak felújítását el kell végezni.

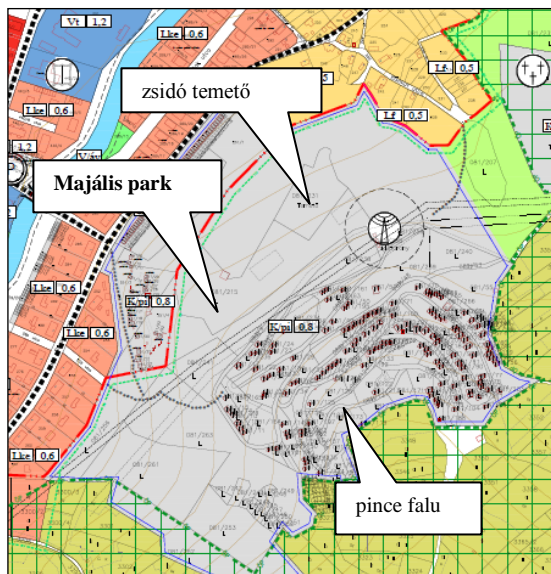

MAJÁLIS PARK A SZÍNPADDAL

7. Horgásztavak



A városi tulajdonban lévő Sajó parti horgásztavak kedvelt kikapcsolódási helyek, jelentős horgász-forgalommal. A tavak környezete azonban jelenleg rendezetlen, megközelítése nehézkes (földúton).

A tavak környékén lehetőséget lehetne teremteni arra, hogy nem csupán a horgászok, hanem családjaik, vagy akár a kikapcsolódni vágyó helyi lakosok is szívesen és tartalmasan tölthessék el az időt a tavak körül. A tavak körül turisztikai és szabadidős terület kialakítása javasolt, esetleg „bakancsos szálláshely” kialakításával, mely egyben lehetővé tenné egy vizesblokk működtetését is. Kialakításra kerülhet egy tematikus tanösvény, erdei játszótér, pihenőhelyek, esőbeállók, tűzrakóhelyek, stb.

Játszóterek

A meglévő játszótérek mindegyike megfelel a vonatkozó szabványoknak és előírásoknak. Ugyanakkor elmondható, hogy minden játszótér közel azonos, vagy hasonló eszközkészlettel rendelkezik. Javasolt ezért a játszótérek felújítása, eszközkészletének cseréje esetén más gyártók, eltérő hangulatú eszközeit alkalmazni a játszótérek kialakításánál.

A jelen településfejlesztési koncepcióban bemutatásra kerülnek azok a területek, ahol komplex, minden korosztály igényeit kielégítő szabadidőparkok kialakítása javasolt. Ezek a területeken – többek között – ajánlott játszótérek létesítése is. A játszótérek tervezésénél az eszközökkel kapcsolatosan a változatosságra való törekvést szem előtt kell tartani.

Szükséges megemlíteni, hogy a meglévő és a jövőben létesítendő játszótérek üzemeltetésére vonatkozó jogszabályokat be kell tartani. A játszótérek üzemeltetési és karbantartási naplóját vezetni szükséges.

Temetők

A temetők üzemeltetése, és bővítése során az üzemeltetőnek szem előtt kell tartani a vonatkozó jogszabályokat, a parcellák kijelölésével, a sírhelyek kijelölésével, a növényzet telepítésével, beültetési kötelezettséggel, a sírok megközelítésének biztosítása (temetői utak), stb. tekintetében

1. Városi köztemető a Katolikus templom mellett



A temető esetében nagy probléma a kellő számú parkolóhely biztosításának hiánya. Parkolóhelyek kijelölésének lehetőségét meg kell vizsgálni és új parkolók építését el kell végezni.

Kiemelten fontos ennek elvégzése azért is, mert a temető bővítésre szorul. A terület növelésével együtt a parkoló szám növelését is el kell végezni. A hatályos TSzT kijelöli a temető bővítésének területét.

2. Református temető

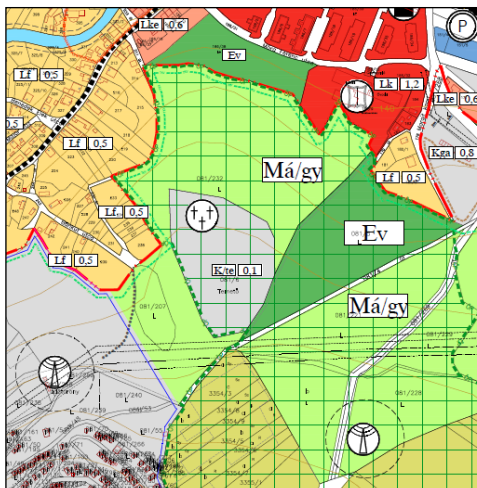

A Pipiskén található, jelenleg már kevésbé használt református temető nagy múltra tekint vissza, a település hírességének (Lévay Józsefnek) a sírhelye is itt található. A temető, már nem használt területeit javasolt kegyeleti parkká alakítani.

3. Dusnoki temető

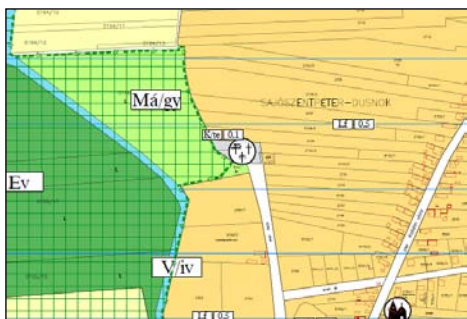

A Dusnokpusztán található temető esetében is felül kell vizsgálni a jogszabályokban foglalt előírásoknak való megfelelést (pl. parcellák kijelölése, sírhelyek távolsága, beültetési kötelezettség, stb.) és a temetőt ennek megfelelően kell tovább üzemeltetni.

4. Zsidó temető

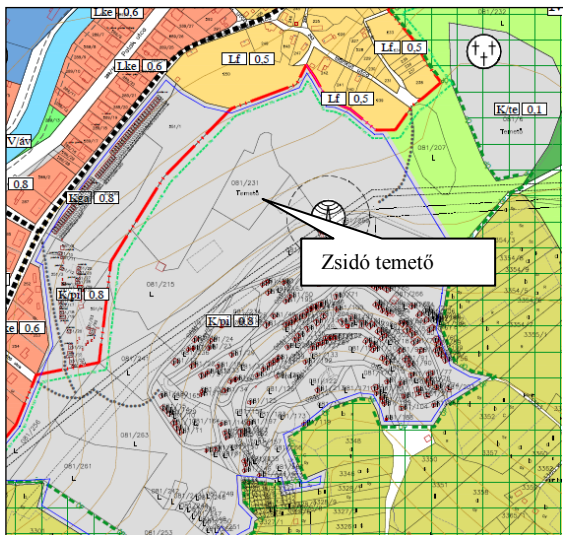

A már használaton kívüli zsidótemető szintén a Pipiskén található, a majálispark szomszédságában. A temetően – vélhetőleg a rongálások megelőzése céljából – betonkerítéssel vették körül, melynek megjelenése mind a tájképi, mind pedig a kegyeleti szempontból is megkérdőjelezhető. A zsidó-temetőt a jelenleg hatályos TSzT nem jelöli külön szerkezeti elemként. Javasolt a temető feltűntetése a TSzT-ben! A temető kegyeleti parkká való átalakítása javasolt, a temető kerítésének cseréjével együtt.

Oktatási intézmények

Az oktatási intézmények (iskolák, óvodák) udvarának funkcióbővítése javasolt. Az intézmények udvarán meg kell vizsgálni az alábbiak kialakításának lehetőségét:

- játszótér, kültéri sporteszközök,
- tankert, parkosítás.

Lakótelepek zöldfelületei

A bérházas lakótelepek (Móra F. út, Tárna utca, Vörösmarty út, Semmelweis utca) zöldfelületi ellátottsága általánosságban megfelelőnek, komfortosnak mondható.

Fejleszteni javasolt:

- Vörösmarty úti lakótelep fásítottságát
- Tárna utcai lakótelep utcabútorozását, funkcióbővítését (játsszoeszközök).

Egyéb módosítási javaslatok a Településszerkezeti Tervben

1. A SPAR fölötti domboldalban kijelölt zöldterület:

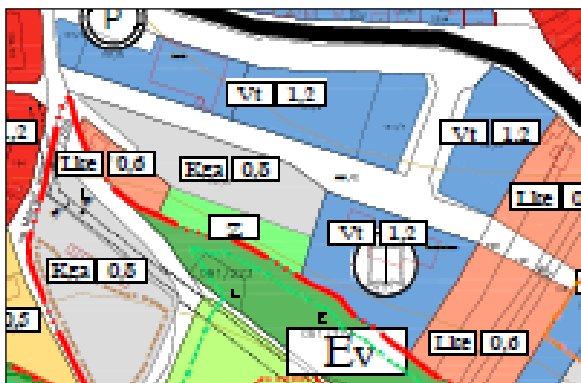

Jelenleg erdős, bozótos terület. Parkosított zöldfelületként kialakítani nem célszerű, megközelítése nehezen megoldható. Településszerkezeti terven zöldterületként jelölni nem szükséges.

2. A Nyögő-patak és a vasút kereszteződésétől délre, a patak partján jelölt zöldterület (1902 hrsz.)

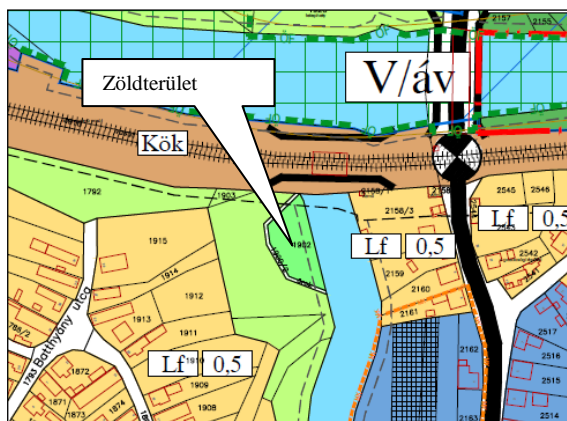

A jelölt zöldterületet gyepterület, ill. vízgazdálkodási terület övezi. Megközelítése nem megoldott. Parkosítás a területen nem indokolt. Véltetően helytelen színkód került alkalmazásra a szerkezeti terven. Javítandó! A jelen településrendezési koncepció utépítési szakági terve az érintett területen belterületi közlekedési út átvezetését javasolja, ami szintén indokolja ezen a területen a zöldterület kijelölésének megszüntetését. (959 hrsz.)

3. Élmunkás út menti tervezett zöldterület

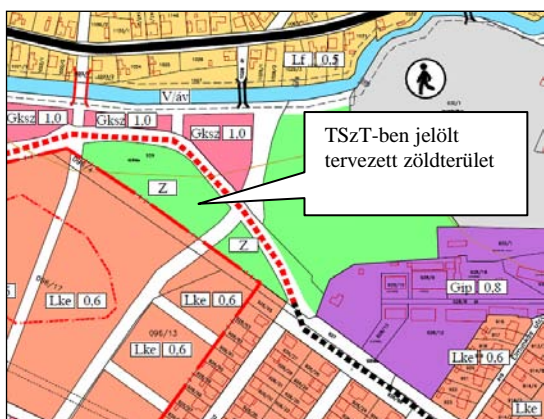

A 959 hrsz.-ú területet szintén zöldterületként jelöli a Településszerkezeti terv. A zöldterület kijelölése átgondolandó, mivel jelen településrendezési koncepció egyéb szakági részei nem javasolják a zöldterülethez kapcsolódó lakóterületek kialakítását sem az érintett területen. Ezt figyelembe véve nem indokolt parkosított zöldterület kialakítása az amúgy is kedvezőtlen adottságú területen.

4. Vasúterület menti területek a település nyugati határán

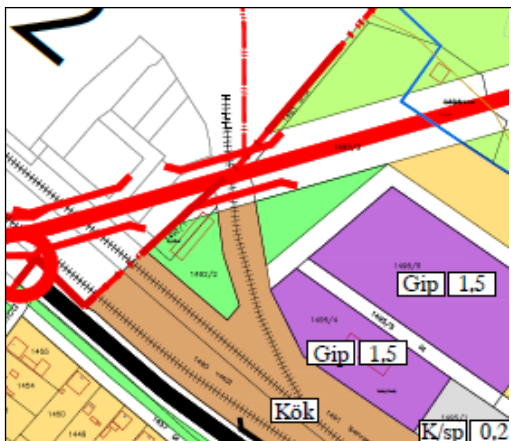

A TSzT-ben jelölt zöldterületek (közpark) kialakítása alapvetően szükségtelen a vasúterület és a gazdasági területek határán. Vélhetően tévesen került jelölésre zöldterület a szerkezeti terven. (Javítandó!) (1492/1,2 hrsz.)

5. Berzsényi Dániel u. és Dózsa Gy. utca kereszteződésében található zöldfelület



A Dózsa Gy. utca és a Berzsényi utca kereszteződésében fekvő zöldterület északkeleti fele jelenleg szabad, gyepes térség. A terület csupán a környező telkek megközelítését szolgálja.

A zöldterület délnyugati felén nagy kiterjedésű játszótér található. A környező telkeket a játszótér körülölelő úton lehet megközelíteni. A hatályos TSzT-ben jelölt közepén áthaladó útvonalvezetés ezért nem életszerű. (1291 hrsz.)

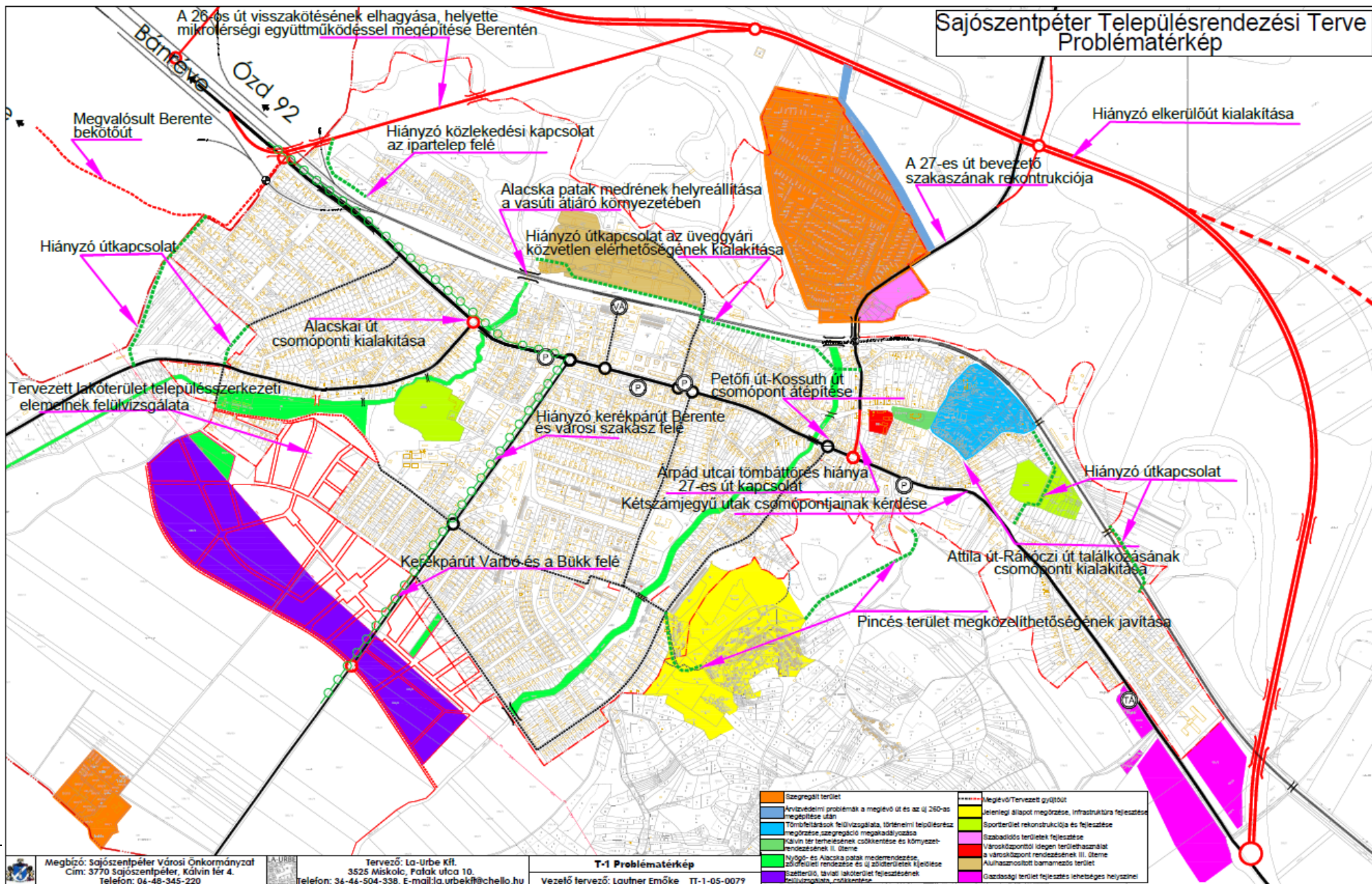

2.2. VÁROSRESZEK LEHATÁROLÁSA

A városrészek lehatárolása az önkormányzat által és 2008. június hónapban jóváhagyott Integrál Városfejlesztési Stratégia kijelölt városrészei alapján történik. Az IVS a városrészek lehatárolásához felhasználta az akkor hatályos Településfejlesztési Konceptiót, illetve a Településrendezési tervet.

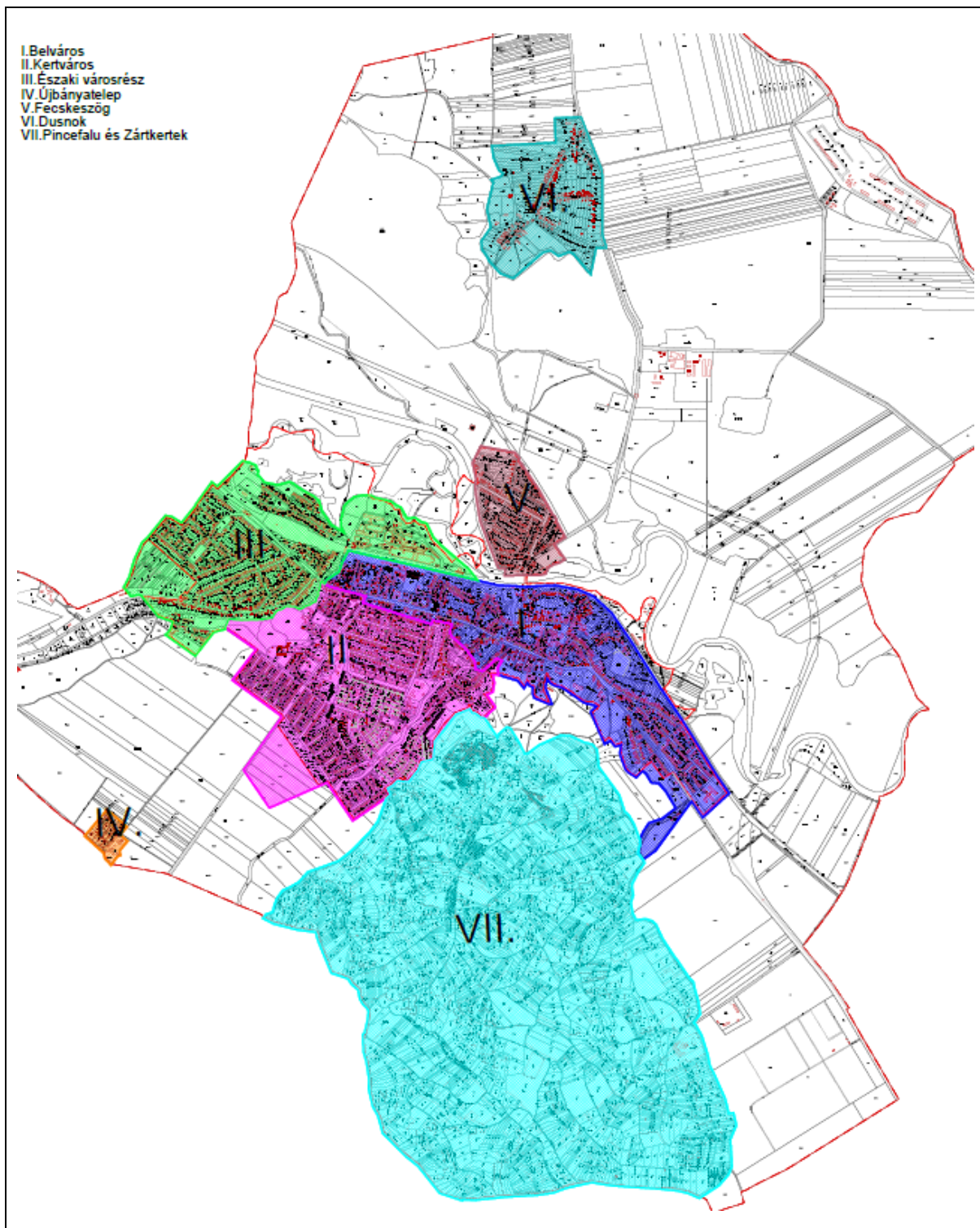

Városrészek lehatárolása

A városrészek számának megállapításakor törekedtek a városrészek számának korlátozására, mérséklésre, de tekintettel arra, hogy számos városrész különállósága adott, a városrészek száma így összesen hat egységben véglegesítődött.

A városrészek helyzetértékeléséhez felhasználták a Városfejlesztési Kézikönyvben fellelhető iránymutatásokat és táblázatokat, az elemzés során elvégezték az egyes városrészekre lebontott SWOT elemzést is.

A beazonosított városrészek alapján kerültek kijelölésre a későbbi fejlesztési akcióterületek.

Az így korábban meghatározott városrészekben a város nem kíván változtatni, a lehatárolások megfelelnek továbbra is a fejlesztési elképzeléseknek.

Az Integrált Városfejlesztési Stratégiában kijelölt városrészek az alábbiak:

Tekintettel azonban arra, hogy a városfejlesztési célok meghatározásánál előtérbe kerültek a helyi mezőgazdaság fejlesztésének céljai és a pincés területek infrastruktúra fejlesztésének és hasznosításának kérdései egy új városrész kijelölésre kerül sor.

Meglévő, kijelölt városrészek:

- I. számú városrész: **Belváros**
- II. számú városrész: **Kertváros**
- III. számú városrész: **Északi városrész**
- IV. számú városrész: **Újbányatelep**
- V. számú városrész: **Fecskeszög**
- VI. számú városrész: **Dusnok**

Kijelölésre javasolt városrész:

- VII. számú városrész: **Pincefalu és zártkertek**

2.4.2.A Városrészek rövid bemutatása

2.4.2.1 Belváros

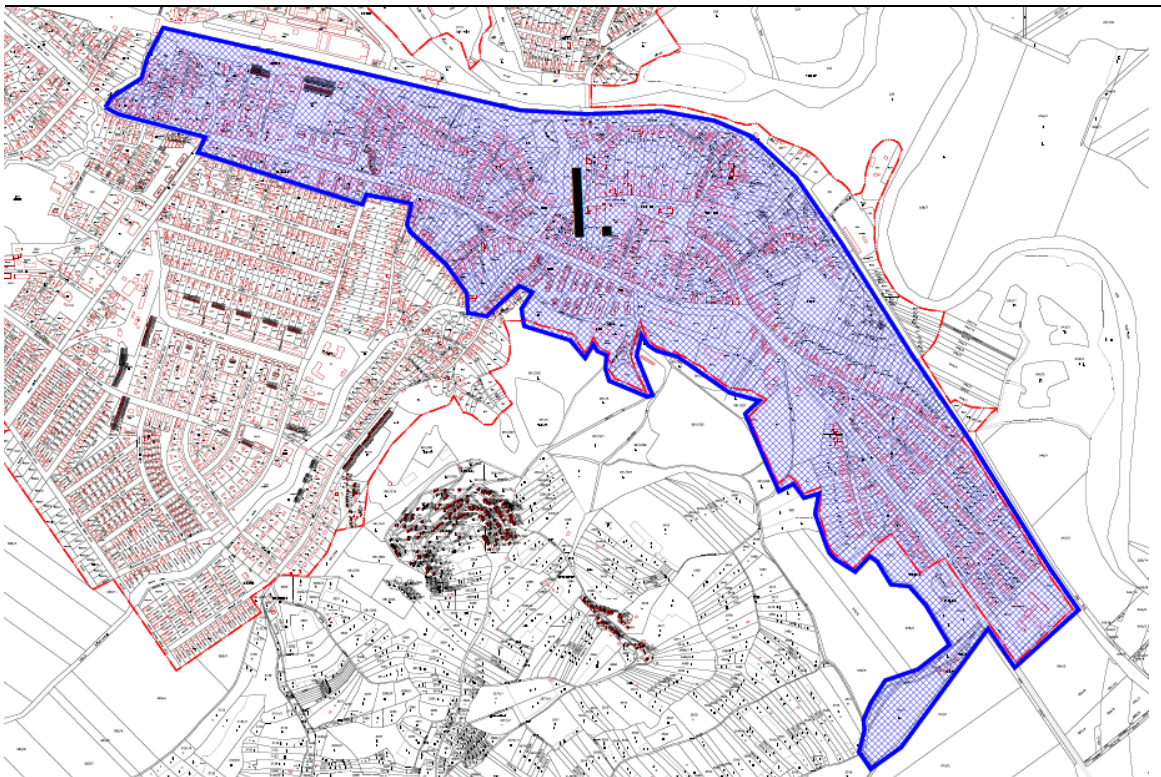

A Belváros elnevezésű városrész a város délkeleti szélétől a 26-os számú országos főút mentén, a település központját is magába foglaló, döntően központi fekvésű terület, mely funkcionálisan és építészetileg is két településrész együttese.

A délkeleti részen – ahol közel ezer ember lakik – a beépítés jellege jellemzően falusias, és itt található az egyik, közel száz fő lakónépességű szegregált terület is.

A városrész másik meghatározó része a település legrégebbi településmagja, a fontosabb középületeket magába foglaló és számos közfunkciót ellátó terület rész a városközpont. A beépítések jellege ebben a történelmi városmagban mutat leginkább városias képet. Ebben a szűkebb értelemben vett városközponti területen koncentrálódik a város számottevő gazdasági, közösségi, állami, igazgatási, hatósági, humán szolgáltatási funkciója.

A Városközpont funkcióellátottsága és közüzemi ellátottsága teljesnek mondható de a városrész jellegének megfelelően, de egyes részterületei rekonstrukciót igényelnek.

2.4.2.2 Kertváros

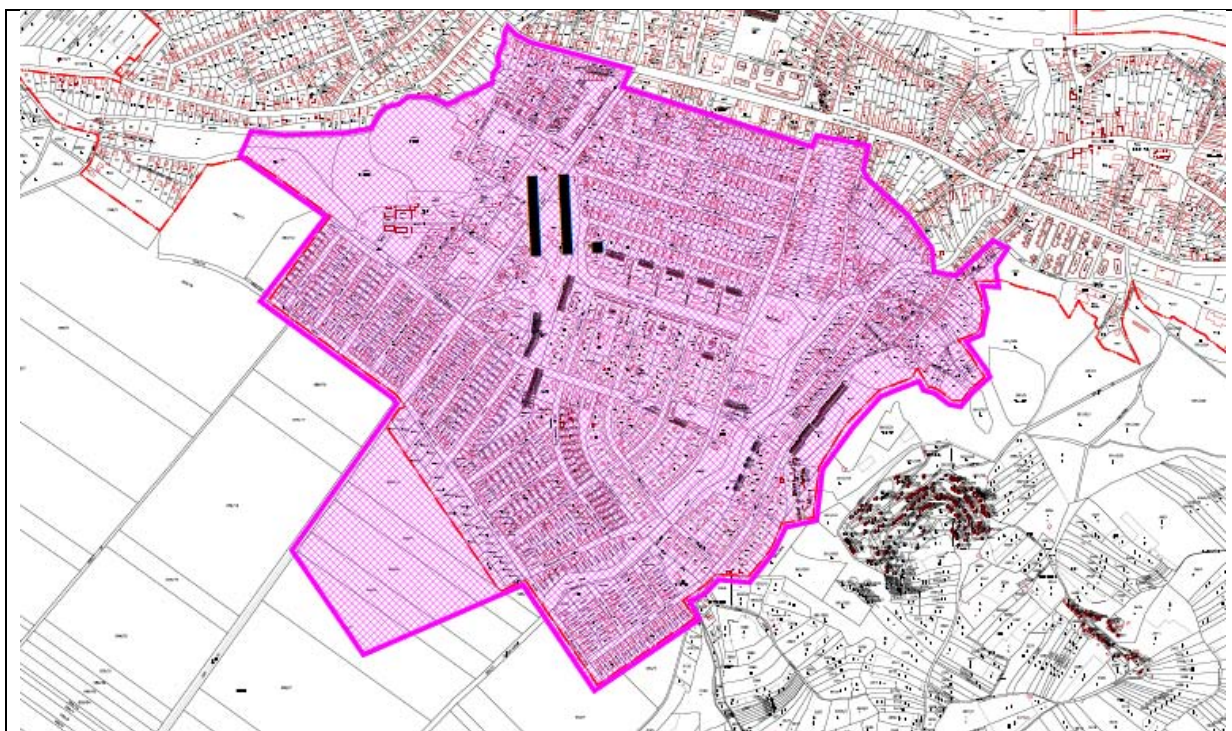

A Kertváros városrész a település központjától déli irányban található, melyen belül a kisvárosi telepszerű többszintes beépítéstől, a csoportos beépítéseken keresztül a az alacsony intenzitású falusias beépítésig fellelhetőek különféle lakóterület használatok változatok.

E városrészben él a lakosság jelentősen meghatározó része, az összes lakónépességnek a 40-45 %-a él. A magas népességszám, a Belváros területével közel azonos viszonylagosan nagy területének, valamint a változatos lakóterület használatnak is köszönhető. A lakónépesség sűrűsége e területen, több mint 50%-kal magasabb a Belvárosénál.

Az eltérő beépítési típusok mellett, a terület mégis egységesnek tűnik a viszonylagosan magas arányú zöldfelületnek, a kertségeknek és a terület rendezettségének és morfológiájának köszönhetően, mely így egy kellemes hangulatú településrész benyomását kelti. A település intézményi és egyéb közcélú ellátottsága (iskola, óvoda, mentőállomás, művelődési központ, mozi, templom, könyvtár, szaküzletek, vendéglátóhelyek stb.) megfelelő, így ez az egyik legjobb presztízzsel rendelkező terület a városon belül.

A városrész kedvező településszerkezeti adottsága, hogy a területen átfolyik a Nyögő-patak, mely sok helyen kellemes mikroklímát idéz elő. Kedvező a közlekedési

adottsága, területei jól megközelíthetőek, kellemes hangulatú lakóutcák a jellemzőek, és a közterületek állapota átlagosnak tekinthető.

A Kertváros funkcióellátottsága a városrész jellegének megfelelően korlátozott ugyan, de megfelelő mértékű.

2.4.2.3 Északi városrész

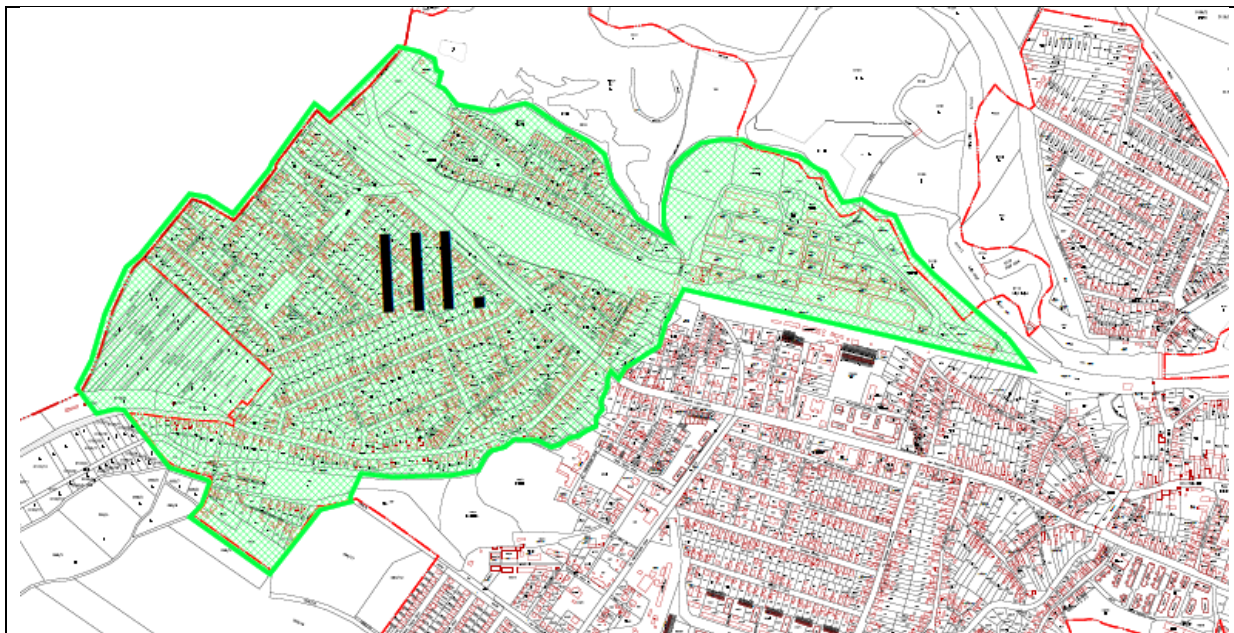

Az Északi városrész elnevezésének megfelelően a város északi valamint észak-nyugati részén, illetve peremén helyezkedik el. E városrész három, térben jól elkülönülő településrészből tevődik össze.

Északon fekszik a két kisebbik településrész, az Ibolya-telep és a település legnagyobb egybefüggő iparterülete, a hajdani üveggyár telephelye.

A területet a vasútvonal elvágja a település központi részeitől az átközlekedés és a településrész megközelítése nehézkes, megoldatlan.

Délen pedig az előző területeknél számottevően nagyobb alapterületű Szabadság-telep kerül el. A Szabadság-telep ellentétesen a másik két településrészhez, a Városközpont részének folytatódása, a két közlekedési fő nyomvonal (26-os országos főút valamint a Miskolc-Ózd vasútvonal) déli oldalán helyezkedik el.

A lakófunkcióval számottevően nem rendelkező hajdani Üveggyár telephelye a vasútvonal és a Sajó folyó közötti területen fekszik. Vasúti kiszolgálása ennek megfelelően jó, viszont közúti elérhetősége nagyon nehézkes, melyen a megvalósuló, a várost északon elkerülő út és a belső megközelítés fejlesztése javíthat.

A városrész meghatározó településrészét képező két telep, dominánsan lakófunkciójú.

Az Északi városrészen él a lakosság mintegy 15%-a, közel 1.900 fő. A lakóterületek hangulata falusias, az épületek összképe kellemes, bár a lakásállomány jelentős része, mintegy 26%-a alacsony komfortfokozatú. A porták általánosságban rendezettek, a közterületek jellemzően jó állapotúak, az infrastrukturális illetve közmű ellátottsági helyzet teljesnek mondható.

A városrész funkciója döntően lakó jellegű, e területen a kismértékű gazdasági (kereskedelmi, szolgáltatói, vendéglátó ipari) funkción túl egyéb közösségi (humánszolgáltatói, igazgatási stb.) funkció nem lelhető fel.

Ebben a városrészben található a város barnamezős, legjelentősebb iparterülete.

2.4.2.4 Újbányatelep

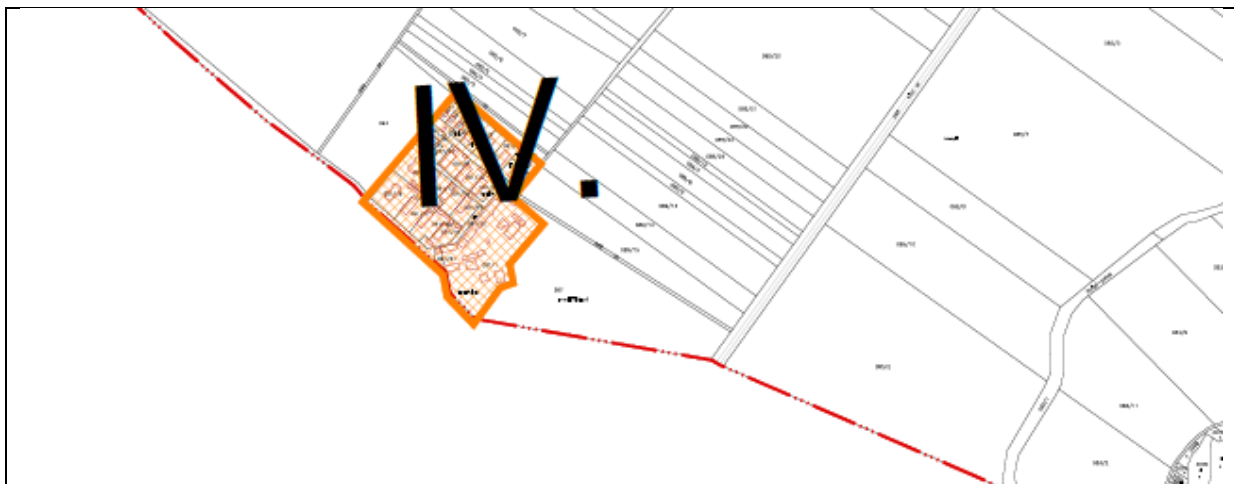

Az Újbányatelep városrész a várostól déli irányban kb. másfél kilométerre található külterületi kistelep, melyet a helyiek 2-es akna néven is emlegetnek. Mintegy 210 fő lakónépességű kis településrész megközelítése nehézkes, a lakóépületektől, mintegy 500 méterre lévő távolsági buszmegállótól közelíthető meg a város, illetve a Pitypalatty-völgyi falvak. A telep két funkcionális egységből áll, egyrészt egy kis gazdasági terület, másrészt az ehhez kapcsolódó kis csoportos beépítésű munkás kolónia. A telep műszaki állapota nagyon rossz, a terület elhanyagolt, rossz állapotú, szemetes. Szennyvízcsatorna nincs kiépítve, az utak állapota teljesen elhanyagolt. A lakóingatlanok állapota és a környezetük rendkívül rossz, az épületek romosak, a telkek szemetesek, az összkép lesújtó.

Szegregált terület.

2.4.2.5 Fecskeszög



A Fecskeszög városrész a város egybefüggő belterületi részének északi, a Sajó folyó túlsó partján fekvő településrésze. A településrész déli peremén halad el a városban a 26-os útról leágazó 27-es számú országút, mely jelentős átmenő forgalmat bonyolít le. A városközpontot a Sajó közúti hídján és a vasúti átjárón át lehet elérni. Az itt lakók száma mintegy 1700 fő. A városrész lakosságának, mintegy 90%-a roma származású. az ITS megállapításai szerint.

Falusias beépítési jellemzőkkel rendelkező településrész, **döntően csak lakófunkcióval ellátott**, egyéb vonatkozásában funkcióhiányos, kevés vállalkozás és kereskedelmi szolgáltató egység lelhető fel. A városrész közmű ellátása, a közterületek állaga, az utak burkolata hiányos és rossz. Kiemelendő, hogy szennyvízhálózattal nem rendelkezik, és a pormentes utak aránya is kedvezőtlen.

A becslési adatok szerint **a lakosság, mintegy 14%-a**, él e városrészben. Az önkormányzati nyilvántartás szerint ennek növekedés mértéke 20% körüli volt. A városrész lakónépességén belül kiemelkedően magas az aránya a fiatalokéknak. A legfeljebb általános iskolai végzettségűek aránya az aktív korúakon belül rendkívül magas, 75,7%, (ITS adatai szerint) e lakónépesség között felsőfokú végzettségűek nincsenek. Kiugróan alacsony a foglalkoztatottak aránya a megfelelő korúakon belül (15-64 év), melynek mértéke csupán 14,6%.

Szegregált terület.

2.4.2.6 Dusnok

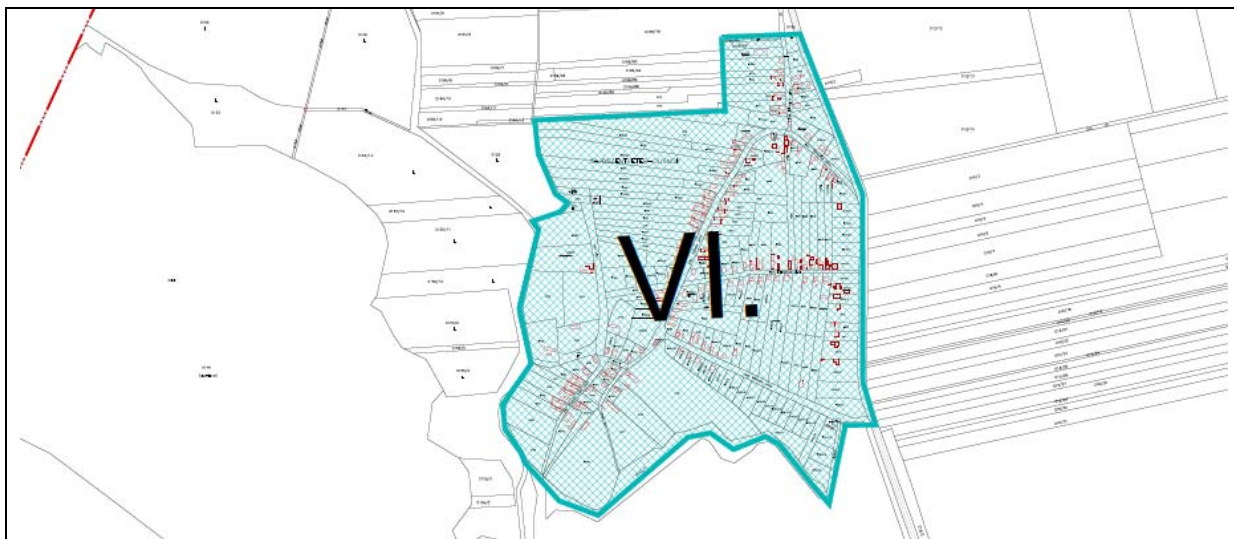

Sajószentpéter belterületétől északra, mintegy 2 km-re, a 27-es út mellett, Edelény irányába található a közigazgatásilag a városhoz tartozó, mégis jól elkülönülő településrész, Dusnok (illetve Dusnok puszta). Lakónépességének száma döntően nem változott, mintegy 350 fő.

E kis település településképe kellemes, udvarai, házai, közterületei viszonylag jó állapotúak és gondozottak.

A lakóingatlanok mellett e településrészen egy római katolikus templom, egy-két ételmezszerület és vendéglátóhely, és egy művelődési ház található. A lakosok számára nincs túl sok hely a közösségi életre, a településrész erősen funkcióhiányos.

Dusnokon a teljes település lakónépességének, csupán mintegy 3%-a él. A népességben belül viszonylag magas a fiatalok aránya, a 60 év felülieké kismértékben lemarad a városi átlagtól, annak mértéke.

A legfeljebb általános iskolai végzettséggel rendelkezők aránya 27,2%, a felsőfokú végzettségűek aránya a megfelelő korúak %-ban alatta marad a városi 5,9%-os átlagnak, mértéke.

A városrészben a foglalkoztatottak aránya viszonylag kedvező, az megegyezik a városi átlag 36,8%-os mértékével. A szegregációs mutató (rendszeres munkajövedelemmel nem rendelkezők és legfeljebb általános iskolai végzettségűek aránya) 21,6%.

2.3.2.7 Pincefalu, zártkerti városrész

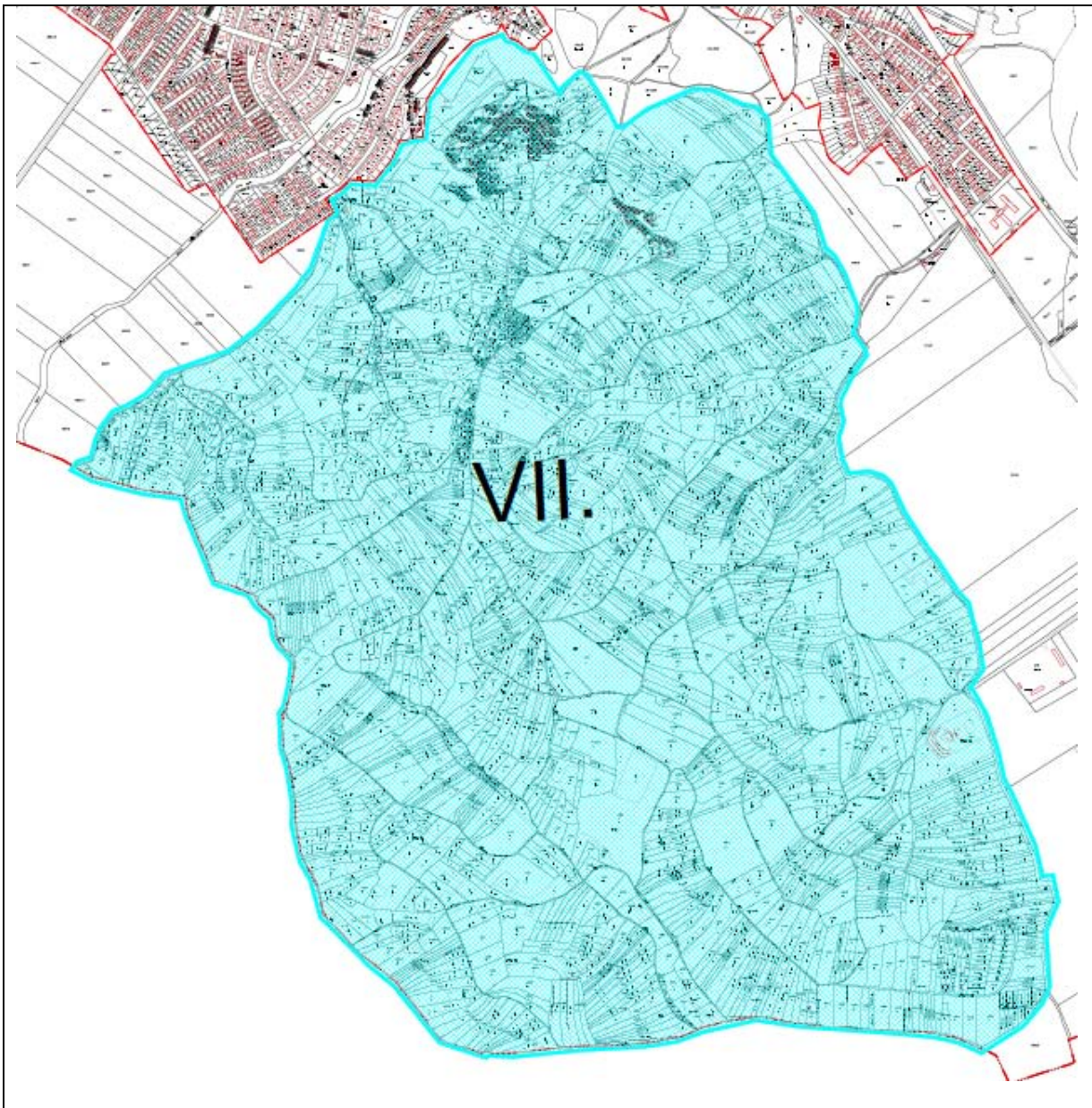

A Pincefalu és zártkerti városrész a város délkeleti területén helyezkedik el, döntően dombos területen. A területe az ökológiai folyosó része, a város tüdeje. A területre a lakó funkció nem jellemző, bár előfordul. A területen három Pincefalu, pincés terület helyezkedik el, mely kedvelt a városlakók körében. A pincefaluból szép kilátás nyílik a városra.

A zártkertek jó részét művelik, és részben beépített.

2.3.AZ ELŐZETES TÁJÉKOZTATÁSI SZAKASZ KIÉRTÉKELÉSE

2.3.1 Az államigazgatási szervek előzetes tájékoztatási szakaszban adott véleményei

A településfejlesztési koncepcióról, az integrált településfejlesztési stratégiáról és a településrendezési eszközökről, valamint egyes településrendezési sajátos jogintézményekről szóló 314/3012. (XI. 8.) Korm. rendelet [továbbiakban: az Eljr.] 37. §

szakaszában foglaltaknak megfelelően lefolytatásra került az előzetes tájékoztatási szakasz

AZ ELŐZETES TÁJÉKOZTATÁSI SZAKASZBAN NYILATKOZATOT TETT ÁLLAMIGAZGATÁSI SZERVEK			
SAJÓSZENTPÉTER település rendezési tervének 314/2012 (XI.8.) kormányrendelet szerinti előzetes tájékoztatási eljárás során felmerült észrevételek és a rájuk adott válaszok			
	Ügyirat szám	Államigazgatási szerv	Észrevétel
1	BOD/01/1237-3/2014	BAZ Megyei Kormányhivatal Építésügyi Hivatal Állami Főépítész	A 2012. augusztus 6-tól és a 2013. január 1-től hatályos OTÉK-hoz való igazodást írja elő. Figyelem-felhívása és előzetes véleménye a mellékelt levelében. A továbbiakban részt kíván venni , a véleményezési dokumentációt papír formában kéri megküldeni.
2	17594-3/2014	Észak-magyarországi Környezetvédelmi- és Természetvédelmi Felügyelőség	A tervezés során figyelembe veendő kormányrendeleteket, törvényeket, jogszabályokat és kikötéseket a mellékelt levél tartalmazza. A továbbiakban részt kíván venni . Az elkészült konkrét tervdokumentációt szakvéleményezés céljából elektronikus adathordozón küldjék meg.
3	É2014-2197-006/2014	Észak-magyarországi Vízügyi Igazgatóság	Szakvéleményüket és előírásaikat mellékelt levelük tartalmazza, melyek betartása mellett a tervezetet nem kifogásolják . A továbbiakban részt kíván venni . A jóváhagyott terv elektronikus megküldését kéri.
4	MBk/2549-3/2014	Magyar Bányászati és-Földtani Hivatal Miskolci Bányakapitánysága	A módosítás földtani és bányászati szakkérdéseket érint , ezért környezeti vizsgálat készítését tartja szükségesnek. Továbbiakban részt kíván venni .
5	I-727/5/2014	Bükk Nemzeti Park Igazgatósága	A módosítással érintett területen ex lege védettségű földvár található. A település területe a Bükk NP védőzónájához tartozik, kiemelt jelentőségű természet-megőrzési terület, az országos ökológiai hálózat magterület, ökológiai folyosó és puffer terület elemek találhatóak meg. A területek lehatárolásai a mellékelt CD-n találhatóak, digitális formátumot kérésre küldenek. Környezeti vizsgálat elkészítését tartja szükségesnek. A továbbiakban részt kíván venni . A véleményezési dokumentációt papír és elektronikus formában is kéri. Az elfogadott települési eszköz megküldését kéri. Továbbiakban részt kíván venni .
6	I-967-3/2014	Aggteleki Nemzeti Park Igazgatóság	Adatszolgáltatást és véleményt hatásterületükre illetőleg adják meg. A település területén kiemelt jelentőségű természet-megőrzési terület, az országos ökológiai hálózat magterület, ökológiai folyosó és puffer terület elemek találhatóak meg.

			A tervezetet elfogadás előtt megküldeni szíveskedjenek. Továbbiakban részt kíván venni .
7	3101-2/2014	BAZ Megyei Katasztrófavédelmi Igazgatóság	Környezeti vizsgálat készítését nem tartja indokoltnak. Az érvényre juttatandó szabványok felsorolását és javaslataikat a mellékelt levél tartalmazza. Az elfogadott stratégia honlapon való közzétételéről értesítést kell küldeni. Továbbiakban részt kíván venni .
8	BOR/015/2760-3/2014	BAZ Megyei Kormányhivatal Népegészségügyi Szakigazgatási Szerve	A környezeti vizsgálat tematikáját közegészségügyi szempontból elfogadja. Az eljárás további szakaszában részt kíván venni .
9	UVH/UH/837/8/2014 UVH/UH/837/11/2014	Nemzeti Közlekedési Hatóság Útügyi, Vasúti Hajózási Hivatala	Javaslatait és a tervezés során figyelembe veendő szempontokat, törvényeket mellékelt levelük tartalmazza. Az eljárás további szakaszában részt kíván venni . A közbenső véleményezési dokumentációt CD-n vagy online felületen elérve kéri. A közlekedésfejlesztési Koordináció Központ határidőn túl érkezett véleményét, valamint a tervezés során figyelembe veendő szempontokat, törvényeket mellékelt levelük tartalmazza.
10	LR/RK/NS/A/2766/1/2014	Nemzeti Közlekedési Hatóság Légügyi Hivatala	A településrendezési eszközök módosításához hozzájárul. Az eljárás további szakaszában nem kíván részt venni .
11	100/939-3/2014	FORSTER Központ	A település a történeti települési terület övezetébe tartozott 2013-ig, amikor megszüntették ezt az övezeti kategóriát tehát a tervezésnél alkalmazni nem kell azt. Az eljárás további szakaszában nem kíván részt venni .
12	BO-08D/ÉH/2881-2/2014	BAZ Megyei Kormányhivatal Miskolci Járási Építésügyi és Örökségvédelmi Hivatal	Az eljárás további szakaszában részt kíván venni . A véleményezési dokumentáció elektronikus formában kéri megküldeni. Örökségvédelmi Hatástanulmány elkészítését tartja szükségesnek, melyet át kell vezetni a Helyi Építési Szabályzatba. Felsorolásban közli a települést érintő régészeti lelőhelyeket, (melyeket földmunkával járó beruházásokkal kerülni kell) műemlékeket és azok környezetét. A régészeti lelőhelyeket helyrajzi szám pontossággal fel kell vezetni a településrendezési tervben.
13	BOF/01/3325-2/2014	BAZ Megyei Kormányhivatal Növény- és Talajvédelmi Igazgatóság	Véleménylevelében felsorolja a tervezés során figyelembe veendő és beépítendő jogszabályi előírásokat, szempontokat. Az eljárás további szakaszában nem kíván részt venni
14	7696-1/2014/hhi	Honvédelmi Minisztérium Hatósági Hivatal	A módosítás a honvédelem érdekeit nem érintik, ezért külön észrevételt nem tesz. Az eljárás további szakaszában nem kíván részt venni .

15	CM/30631-2/2014	Nemzeti Média- és Hírközlési Hatóság Hivatala	és Hatóság	Észrevételeiket mellékelt levelük tartalmazza. Az eljárás további szakaszában részt kíván venni . A terv elkészültét követően kéri megküldeni a hatóságnak, a szakági munkarészekkel együtt. Hivatkozni a CM/30631-2/2014 számra
16	BOT/02/955-1/2014	BAZ Kormányhivatal Közlekedési Felügyelősége	Megyei	A módosítási tervvel egyetért nek. Betartandó követelményeik a mellékelt levél alapján teljesítendőek. Az eljárás további szakaszában részt kíván venni .
17	BOG/01/4168-6/2014	BAZ Kormányhivatal Igazgatósága	Megyei Erdészeti	Tájékoztatási adataikat és ábrázoló térképeket mellékelt levelük tartalmazza. Az egyeztetési eljárás további szakaszában csak az erdő érintő módosítások tekintetében kíván részt venni .

A véleményeket a helyzetértékelő munkarész 1. melléklete tartalmazza

2.3.2 A szomszédos önkormányzatok és a BAZ Megyei Önkormányzat előzetes tájékoztatási szakaszban adott véleményei

AZ ELŐZETES TÁJÉKOZTATÁSI SZAKASZBAN NYILATKOZATOT TETT SZOMSZÉDOS ÖNKORMÁNYZATOK			
SAJÓSZENTPÉTER település rendezési tervének 314/2012 (XI.8.) kormányrendelet szerinti előzetes tájékoztatási eljárás során felmerült észrevételek és a rájuk adott válaszok			
	Ügyirat szám	Önkormányzatok	Észrevétel
1	2766-2/2014	Múcsony Nagyközség Önkormányzata	Az eljárás további szakaszában részt kíván venni a tervezett 26-os számú főútvonal kapcsolódása miatt.
2	2111-2/2014	Berentei Közös Önkormányzati Hivatal	Nincs olyan berentei elképzelés, amely Sajószentpéter városrendezési terveit befolyásolná. Az eljárás további szakaszában nem kíván részt venni .

A véleményeket a helyzetértékelő munkarész 2. melléklete tartalmazza

2.3.3 Az államigazgatási szervek előzetes tájékoztatási szakaszban adott véleményei a környezeti vizsgálat tematikájára vonatkozóan

A Településrendezési eszközök felülvizsgálata miatt az önkormányzat véleménynyilvánítási kérelemmel (környezeti vizsgálat tematikájának meghatározása) fordult a környezet védelméért felelős szervekhez a 2/2005. (I. 11) Korm. rendelet alapján. A tervezési feladat Sajószentpéter Város településrendezési eszközeinek közigazgatási területre kiterjedő felülvizsgálata, így a 2/2005. (I. 11.) Korm. rendelet 1. számú melléklet 2. pontja értelmében a környezeti vizsgálat lefolytatása szüregszerű. A rendelet 7. § (1) bekezdése szerint a környezet védelméért felelős szervek véleményét a kiküldött környezeti vizsgálat tematikájára vonatkozóan adták meg véleményüket.

AZ ELŐZETES TÁJÉKOZTATÁSI SZAKASZBAN NYILATKOZATOT TETT ÁLLAMIGAZGATÁSI SZERVEK – környezeti vizsgálat			
SAJÓSZENTPÉTER település rendezési tervének 314/2012 (XI.8.) kormányrendelet szerinti előzetes tájékoztatási eljárás során felmerült észrevételek és a rájuk adott válaszok			
	Ügyirat szám	Államigazgatási szerv	Észrevétel
1	BOD/01/1237-4/2014	BAZ Megyei	Környezeti vizsgálat lefolytatása kötelező, annak kiírt tematikája szerinti kidolgozásával

		Kormányhivatal Építésügyi Hivatal Állami Főépítész	egyetért, az épített környezet védelmére kiterjedően nem tartja szükségesnek annak bővítését.
2	17598-3/2014	Észak-magyarországi Környezetvédelmi- és Természetvédelmi Felügyelőség	A környezeti vizsgálat tematikáját környezetvédelmi szempontból nem kifogásolják, javaslataikat mellékelt levelük tartalmazza.
3	KNHF-31424-2/2014	Országos Kémiai Biztonsági Intézet	Érintettségének hiányát állapítja meg, a megkeresést javasolja áthelyezni az Országos Tisztifőorvosi Hivatalhoz illetve az Emberi Erőforrások Minisztériumához. Az eljárás további szakaszában nem kíván részt venni .
4	BOF/01/3326-2/2014	BAZ Megyei Kormányhivatal és Növény- és Talajvédelmi Igazgatóság	Véleménylevelében felsorolja a tervezés során figyelembe veendő és beépítendő jogszabályi előírásokat, szempontokat.
5	1382-2/2014./VH(3797/2014.)	BAZ Megyei Katasztrófavédelmi Igazgatóság	Vízügyi hatósági szempontból a javasolt tematikával egyetértenek, mivel a tervezési módosítások érintik a Sajó folyó nagyvízi medrét, javasolják a módosítások előzetes egyeztetését a mederkezelő Észak-Magyarországi Vízügyi Igazgatósággal. Egyéb jogszabályi előírásokra mellékelt levelükben hívják fel a figyelmet.
6	BOG/01/4168-5/2014	BAZ Megyei Kormányhivatal Erdészeti Igazgatósága	Megállapítja, hogy a tervezett módosítás erdőterületet nem érint. A területen kívül elhelyezkedő erdőkre a tervezett módosítás várhatóan jelentős hatást nem gyakorol.
7	10.478/2/2014	BAZ Megyei Kormányhivatal Földhivatala	M4, M5, M6. számú módosítási területeken a termőföld védelmének érvényesítése értelmében a beépítésre szánt területek kijelölés a gyengébb minőségű termőföldeken, a legkisebb mértékű termőföld igénybevételel történjen. Külterületi termőföld végleges más célú hasznosítása illetve belterületbe vonása esetén előzetes engedélyeztetés szükséges az illetékes Edelényi Járási Földhivataltól. Az eljárás további szakaszában részt kíván venni . A véleményezési dokumentáció elektronikus úton kéri megküldeni.
8	12272-7/2017	Sajószentpéter Város jegyzője	A település területére vonatkozó helyi környezetvédelmi szabályok nem tartalmaznak szigorúbb elemeket az országos környezetvédelmi szabályoktól, ezért a tervezett településszerkezeti terv felülvizsgálata illetve a javasolt változtatás környezeti vizsgálatot nem igényel .

A véleményeket a helyzetértékelő munkarész 3. melléklete tartalmazza

2.3.4 Hírközlési adatszolgáltatás

A Településrendezési eszközök elektronikus hírközlési munkarészének jogszabály szerinti elkészítéséhez szükségessé vált a 14/2013. (IX. 25.) NMHH rendelet 26.§ szerinti adatszolgáltatás kérése Sajószentpéter Város közigazgatási területére vonatkozóan.

A rendelet 26.§(4) bekezdése szerint:

„Az elektronikus hírközlési fejezetekben meg kell jeleníteni a meglévő elektronikus hírközlési építmények elhelyezkedését a felhasználók számára elérhető, alábbi szolgáltatások vonatkozásában:

- a) helyhez kötött telefonszolgáltatás;
- b) mobil rádiótelefon szolgáltatás;
- c) vezetékes műsorelosztó szolgáltatás – analóg és digitális, valamint internet szolgáltatásra alkalmas megoldással
- d) internet szolgáltatás;
- e) műsorszórás.”

A rendelet 26.§(5) bekezdése szerint

„Az elektronikus hírközlési fejezetben rögzíteni kell, hogy a területet érintően van-e előkészületben kormányzati célú, illetve jelentős elhelyezési igénnyel bíró külön célú elektronikus hírközlési hálózatfejlesztés, melyek esetében ezek elhelyezési kérdéseit is érinteni kell.”

ELŐZETES TÁJÉKOZTATÁSI SZAKASZBAN NYILATKOZATOT TETT HÍRKÖZLÉSI ADATSZOLGÁLTATÁS			
SAJÓSZENTPÉTER település rendezési tervének 314/2012 (XI.8.) kormányrendelet szerinti előzetes tájékoztatási eljárás során felmerült észrevételek és a rájuk adott válaszok			
	Ügyirat szám	Hírközlési szervek	Észrevétel
1	12154-31/2014	Externet Nyrt.	Sajószentpéter város területén az Externet Nyrt. műszaki berendezéseket nem üzemeltet, kábel nyomvonalai az nem érintik, szolgáltatásaikat a tervezett beruházások nem befolyásolják. A közműegyeztetés szükségtelen.
2		Antenna Hungária Zrt.	A településen antennatorony és egyéb műtárgyat nem üzemeltetnek. Alépítmény hálózattal nem rendelkeznek, és nem tervezik a hálózatfejlesztést.

A véleményeket a helyzetértékelő munkarész 4. melléklete tartalmazza